HYUNDAI

VK518

GENUINE PRODUCT OF
HYUNDAI CORPORATION

NÁVOD K POUŽITÍ / NÁVOD NA POUŽITIE
INSTRUKCJA OBSŁUGI / INSTRUCTION MANUAL
HASZNÁLATÍ ÚTMUTATÓ / BEDIENUNGSANLEITUNG

Cestovní rychlovarná konvice / Cestovná varná kanvica
Czajnik turystyczny / Travel electric kettle
Vízforraló utazáshoz / Reisewasserkocher

27/9/2024

CE

HYU 17/2024

NÁVOD K OBSLUZE

Vážený zákazníku, děkujeme Vám za zakoupení našeho produktu. Tento návod spolu s pokladním dokladem a podle možností i s obalem a vnitřním obsahem obalu dobře uschovejte.

I. BEZPEČNOSTNÍ UPOZORNĚNÍ ⚠

– Před prvním uvedením do provozu si pečlivě přečtěte návod k obsluze a prohlédněte vyobrazení. Instrukce v návodu považujte za součást spotřebiče a postupte je jakémukoliv dalšímu uživateli spotřebiče.
– Zkontrolujte, zda údaj na typovém štítku odpovídá napětí ve Vaší elektrické zásuvce. Vidlici napájecího přívodu je nutné připojit pouze do zásuvky elektrické instalace, která odpovídá příslušným normám.
– Tento spotřebič mohou používat děti ve věku 8 let a starší, pokud jsou pod dozorem nebo byly poučeny o používání spotřebiče bezpečným způsobem a rozumí případným nebezpečím. Čištění a údržbu prováděnou uživatelem nesmějí provádět děti, pokud nejsou starší 8 let a pod dozorem. Udržujte spotřebič a jeho přívod mimo dosah dětí mladších 8 let.
– Spotřebič mohou používat osoby se sníženými fyzickými, smyslovými či mentálními schopnostmi nebo nedostatkem zkušeností a znalostí, pokud jsou pod dozorem nebo byly poučeny o používání spotřebiče bezpečným způsobem a rozumí případným nebezpečím.
– Děti si se spotřebičem nesmějí hrát.
– **VÝSTRAHA**: Neotvírejte víko, pokud se voda vaří nebo je horká.
– Konvici nikdy neponořujte do vody a jiných tekutin (ani čás tečně)!
– Jestliže je napájecí přívod tohoto spotřebiče poškozen, musí být nahrazen výrobcem, jeho servisním technikem nebo podobně kvalifikovanou osobou, aby se tak zabránilo vzniku nebezpečné situace.
– Nikdy spotřebič nepoužívejte, pokud má poškozený napájecí přívod nebo vidlici, pokud nepracuje správně, upadl na zem a poškodil se nebo spadl do vody. V takových případech zaneste spotřebič do odborného servisu k prověření jeho bezpečnosti a správné funkce.
– Konvice je určena pro ohřev max. **0,6 l** vody. Přesáhne–li hladina vody max. doporučované množství, může dojít k vystřikování vroucí vody.
– **POZOR**: Spotřebič není určen pro činnost prostřednictvím vnějšího časového spínače, dálkového ovládání nebo jakékoli jiné součásti, která spíná spotřebič automaticky, protože existuje nebezpečí vzniku požáru, pokud by byl spotřebič zakryt nebo nesprávně umístěn v okamžiku uvedené spotřebiče do činnosti.
– **VÝSTRAHA**: Povrch topného tělesa podléhá působení zbytkového tepla po použití.
– Je-li spotřebič v činnosti, zabraňte v kontaktu s ním domácím zvířatům, rostlinám a hmyzu.
– **Vidlici napájecího přívodu nezasunujte do el. zásuvky a nevytahujte z el. zásuvky mokrýma rukama a taháním za napájecí přívod!**

– Spotřebič je určen pouze pro použití v domácnostech a pro podobné účely (v obchodech, kancelářích a podobných pracovištích, hosty v hotelích, motelech a jiných obytných prostředích, v podnicích zajišťujících nocleh se snídaní, v zemědělství)! Není určen pro komerční použití!
– **Spotřebič nenechávejte v provozu bez dozoru a kontrolujte ho po celou dobu ohřevu vody!**
– **Konvice nesmí být použita k ohřevu jiných kapalin než je voda! Nikdy do konvice nevkládejte sáčky s čajem, sypané čaje ani žádné jiné příměsi pro výrobu nápojů!**
– Spotřebič používejte pouze v pracovní poloze na místech, kde nehrozí jeho převrhnutí a v dostatečné vzdálenosti od tepelných zdrojů (např. **kamna, sporák, vařič, trouba, gril**), hořlavých předmětů (např. **záclony, závěsy atd.**) a vlhkých povrchů (např. **dřezy, umyvadla atd.**).
– Na spotřebič neodkládejte žádné předměty.
– Nepokládejte spotřebič v blízkosti předmětů nebo pod předměty, které se mohou poškodit párou, například stěny, kuchyňské skříňky, příborníky, obrazy, záclony unikající pára by je mohla poškodit.
– Nepoužívejte spotřebič v prostředí nasyceném výbušnými nebo hořlavými parami.
– Spotřebič se nesmí používat v prostorách, ve kterých se používají nebo skladují chemikálie, barvy a další hořlavé, výbušné, těkavé a zdraví škodlivé látky.
– Před zapnutím musí být v konvici voda.
– Během provozu konvice se nedotýkejte vnějších povrchů, jsou horké a hrozí nebezpečí popálení. **Nedotýkejte se víka v průběhu vaření a po uvaření vody!**
– Před zapnutím konvice se ujistěte, že hladina vody je mezi značkami **MIN** a **MAX** vody.
– Při manipulaci postupujte tak, aby nedošlo k poranění (např. **vroucí vodou, párou**).
– Před uvedením do činnosti musí být v konvici voda! Uvedením prázdné konvice do činnosti dojde k poškození nevratné tepelné bezpečnostní pojistky, jejíž opravu musí provést odborný servis. Na tuto závadu se nevztahuje záruka.
– Parní pojistka zabezpečuje automatické vypnutí spotřebiče po dosažení varu vody.
– Pravidelně kontrolujte stav napájecího přívodu spotřebiče.
– Napájecí přívod nikdy nepokládejte na horké plochy, ani jej nenechávejte viset přes okraj stolu nebo pracovní desky. Zavaděním nebo zataháním za přívod např. dětmi může dojít k převržení či stažení spotřebiče a následně k vážnému zranění!
– Napájecí přívod nesmí být poškozen ostrými nebo horkými předměty, otevřeným plamenem, nesmí se ponořit do vody ani ohýbat přes ostré hrany.V případě potřeby použití prodlužovacího přívodu je nutné, aby nebyl poškozen a vyhovoval platným normám.
– Tento spotřebič včetně jeho příslušenství používejte pouze pro účel, pro který je určen tak, jak je popsáno v tomto návodu. Spotřebič nikdy nepoužívejte pro žádný jiný účel.
– **VAROVÁNÍ**: Při nesprávném používání spotřebiče, které není v souladu s návodem k obsluze, existuje riziko poranění.
– Případné texty v cizím jazyce a obrázky uvedené na obalech, nebo výrobku, jsou přeloženy a vysvětleny na konci této jazykové mutace.
– Výrobce neručí za škody způsobené nesprávným používáním spotřebiče (např. **popálení, opaření, požár**) a není odpovědný za spotřebič v případě nedodržení výše uvedených bezpečnostních upozornění.

II. POPIS SPOTŘEBIČE

A – konvice

A1 – tlačítko ZAP.
A2 – tlačítko VYP.
A3 – kontrolní světlo
A4 – vodoznak
A5 – držadlo
A6 – víko
A7 – napájecí přívod

B – hrniček (2 ks)

C – lžička (2 ks)

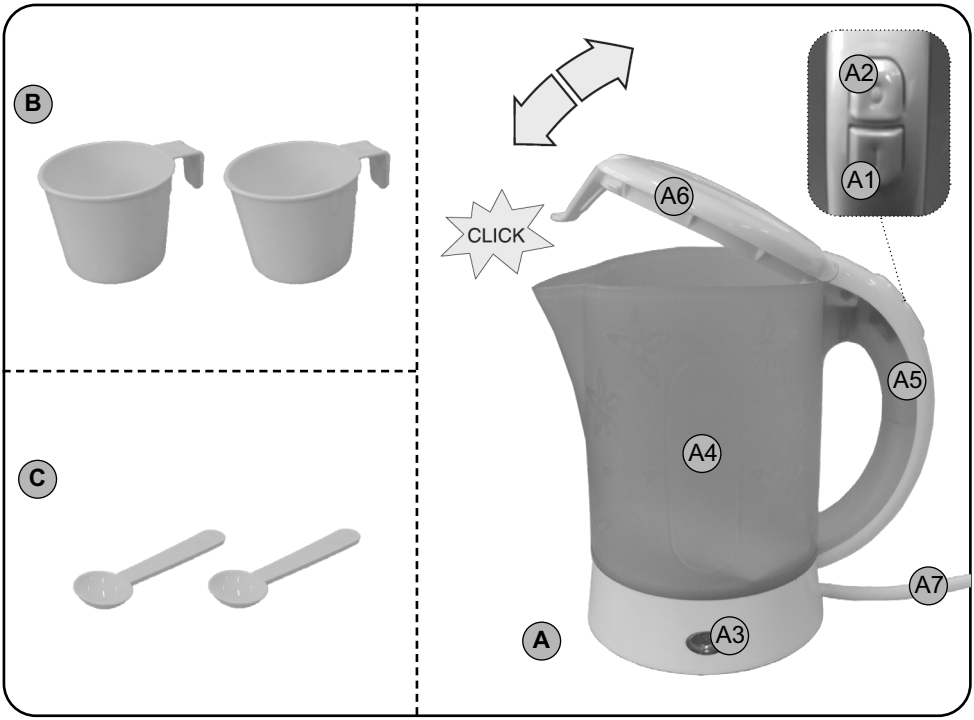

III. POKYNY K OBSLUZE

Před prvním použitím naplňte konvici čistou vodou po max. úroveň, zapněte ji a vodu uveďte do varu. Následně vodu vylijte a postup několikrát zopakujte (alespoň pětkrát). Tímto postupem konvici řádně vyvaříte a zbavíte se i eventuální plastové chuti. Máte-li pocit, že z převařené vody cítíte plastovou pachuť, doporučujeme postup opakovat dle pokynů v odstavci **IV. ÚDRŽBA** – čištění konvice. Dalším doporučením je ponechat prázdnou konvici otevřenou 24 hodin.

POZOR
Před zapojením zástrčky do sítě napájení vždy zkontrolujte, zda uvnitř nejsou umístěny hrníčky. Při zapnutém hlavním spínači by došlo k jejich zničení.

POUŽITÍ

1. Otevřete víko konvice a naplňte ji studenou vodou.
2. Ujistěte se hladina vody je mezi značkou minima a maxima na stupnici hladiny vody. Nezapínejte konvici, pokud je prázdná.
3. Uzavřete víko.
4. Zástrčku připojte do uzemněné zásuvky s parametry odpovídajícím informacím na štítku přístroje.
5. Konvici zapněte tlačítkem ZAP. Rozsvítí se kontrolka provozu oznamující ohřívání vody.
6. Jakmile začne voda vařit, konvice se automaticky vypne.
7. Konvici je možné kdykoliv vypnout stisknutím tlačítka VYP.
8. Při vylévání vody konvici naklánějte pomalu a postupně. Nezapomeňte, že je uvnitř horká voda.

9. Konvice je vybavena automatickým bezpečnostním vypínačem, který chrání konvici před přehřátím.Vypínač pracuje také, když je konvice zapnuta s nedostatečným množstvím vody. Před zapnutím vždy zkontrolujte, zda hladina vody v konvici překračuje značku minima 0,2 l na ukazateli.

POZOR

– *Při ohřevu vody musí být víko zavřené, jinak nedojde k vypnutí konvice!*
– *Při zvětšeném zaklonění konvice směrem dozadu, zejména při maximální náplni, může docházet k vytékání vody z dolní části konvice. Tento jev neovlivňuje bezpečnost ani další funkci a nejedná se o poruchu konvice. V případě zaklonění konvice s vroucí vodou, hrozí nebezpečí opaření. Z tohoto důvodu konvici nezaklánějte.*

IV. ÚDRŽBA

Před každou údržbou odpojte spotřebič od el. sítě vytažením vidlice napájecího přívodu z el. zásuvky! Čištění provádějte až po vychladnutí konvice! Nepoužívejte drsné a agresivní čisticí prostředky (např. ostré předměty, škrabky, ředidla nebo jiná rozpouštědla)! Plášť varné konvice je vyroben z kvalitního plastu a topné dno je vyrobeno z kvalitní nerez oceli, přesto na nich při běžném užívaní dochází k usazování nečistot z vody (vodního kamene), zejména v oblasti nad topným tělesem. **V žádném případě se nejedná o korozi nebo jinou vadu materiálu nádoby konvice a není důvodem k reklamaci spotřebiče.**

Čištění konvice

V místech s velmi tvrdou vodou je důležité konvici pravidelně odvápňovat, abyste zachovali dobrý výkon, protože příliš velké množství usazeného vodního kamene brání konvici v činnosti. Pro zachování nejlepšího výkonu konvice ji čas od času odvápněte. Frekvence odvápňování závisí na tvrdosti vody z kohoutku a četnosti používání konvice. Při odvápňování se vyčistí vnitřek konvice.

To můžete provést následujícím způsobem:

Do konvice s usazeninou vodního kamene nasypte cca 50 g kyseliny citrónové. Konvici naplňte zhruba do 1/2 vodou a zamíchejte. Po rozpuštění doplňte konvici do 3/4 maximálního množství vody. Konvici zapněte. Před dosažením varu konvici vypněte, roztok nechte asi 10 minut působit a poté ho vylijte. Konvici důkladně vypláchněte čistou vodou.
V případě velmi silného znečištění můžete celý postup zopakovat. Čištění konvice provádějte pravidelně!

Údržbu rozsáhlejšího charakteru nebo údržbu, která vyžaduje zásah do vnitřních částí spotřebiče, musí provést odborný servis! Nedodržením pokynů výrobce zaniká právo na opravu!

Informace k reklamaci a opravě výrobků naleznete na stránkách www.hyundai-electronics.cz/servis-eu.

V. TECHNICKÁ DATA

Napětí (V)	uvedeno na typovém štítku výrobku
Příkon (W)	uvedeno na typovém štítku výrobku
Objem max. (l)	0,6
Hmotnost (kg) cca	0,4
Spotřebič třídy ochrany	I.
Rozměry cca (dxhxv), (mm)	166 x 166 x 107

Příkon ve vypnutém stavu 0,00 W

Změna technické specifikace a obsahu případného příslušenství dle modelu výrobku vyhrazena výrobcem.

VI. LEGISLATIVA A EKOLOGIE

VAROVÁNÍ: NEVYSTAVUJTE SPOTŘEBIČ DEŠTI NEBO VLHKOSTI ABYSTE PŘEDEŠLI VZNIKU POŽÁRU NEBO ÚRAZU ELEKTRICKÝM PROUDEM. VŽDY SPOTŘEBIČ VYPNĚTE ZE ZÁSUVKY KDYŽ JEJ NEPOUŽÍVÁTE NEBO PŘED OPRAVOU. V PŘÍSTROJI NEJSOU ŽÁDNÉ ČÁSTI OPRAVITELNÉ SPOTŘEBITELEM. VŽDY SE OBRACEJTE NA KVALIFIKOVANÝ AUTORIZOVANÝ SERVIS. PŘÍSTROJ JE POD NEBEZPEČNÝM NAPĚTÍM.

Informace o ochraně životního prostředí

Udělali jsme to nejlepší pro snížení množství obalů a zajistili jsme jejich snadné rozdělení na 3 materiály: lepenka, papírová drť a roztažený polyetylén. Tento přístroj obsahuje materiály, které mohou být po demontáži specializovanou společností recyklovány. Dodržujte prosím místní nařízení týkající se nakládání s balícími materiály, vybitými bateriemi a starým zařízením.

Likvidace starého elektrozařízení a použitých baterií a akumulátorů (Vztahuje se na Evropskou unii a evropské země se systémy odděleného sběru)

Tento symbol umístěný na výrobku nebo jeho balení upozorňuje, že by s výrobkem (případně baterií/akumulátorem) po ukončení jeho životnosti nemělo být nakládáno jako s běžným odpadem z domácnosti. Je nutné ho odvézt do sběrného místa pro recyklaci elektrického a elektronického zařízení. Zajištěním správné likvidace tohoto výrobku pomůžete zabránit případným negativním dopadům na životní prostředí a lidské zdraví, které by jinak byly způsobeny nevhodnou likvidaci výrobku. Recyklováním materiálů, z nichž je vyroben, pomůžete ochránit přírodní zdroje. Podrobnější informace o recyklaci tohoto výrobku zjistíte u příslušného místního obecního úřadu, podniku pro likvidaci domovních odpadů nebo v obchodě, kde jste výrobek zakoupili.

UPOZORNĚNÍ A SYMBOLY POUŽITÉ NA SPOTŘEBIČI, OBALECH NEBO V NÁVODU:

HOUSEHOLD USE ONLY. DO NOT IMMERSE IN WATER OR OTHER LIQUIDS. Pouze pro použití v domácnosti. Neponořovat do vody nebo jiných tekutin.	
	TO AVOID DANGER OF SUFFOCATION, KEEP THIS PLASTIC BAG AWAY FROM BABIES AND CHILDREN. DO NOT USE THIS BAG IN CRIBS, BEDS, ARRIAGES OR PLAYPENS. THIS BAG IS NOT A TOY. Nebezpečí udušení. Nepoužívejte tento sáček v kolébkách, postýlkách, kočárcích nebo dětských ohrádkách. PE sáček odkládejte mimo dosah dětí. Sáček není na hraní.
	Nesmí být likvidováno společně s komunálním odpadem
	UPOZORNĚNÍ
	Čtěte návod k obsluze
	Konvici a podstavec nikdy neponořujte do vody a jiných tekutin (ani částečně)!

NÁVOD NA OBSLUHU

Vážený zákazník, ďakujeme Vám za zakúpenie nášho produktu. Tento návod spolu s dokladom o predaji a podľa možností aj s obalom a vnútorným vybavením obalu dobre uschovajte.

I. BEZPEČNOSTNÉ UPOZORNENIA ⚠

– Pred prvým uvedením do prevádzky si starostlivo prečítajte návod na obsluhu a prehliadnite si vyobrazenie. Inštrukcie v návode považujte za súčasť spotrebiča a postúpte ich akémukoľvek ďalšiemu užívateľovi spotrebiča.
– Skontrolujte, či údaj na typovom štítku zodpovedá napätiu vo vašej elektrickej zásuvke. Vidlicu napájacieho prívodu treba pripojiť do správne zapojenej a uzemnenej zásuvky podľa STN!
– Tento spotrebič môžu používať deti vo veku 8 rokov a staršie pokiaľ sú pod dozorom alebo boli poučené o používaní tohto spotrebiča bezpečným spôsobom a porozumeli prípadným nebezpečenstvám. Čistenie a údržbu vykonávanú užívateľom nesmú vykonávať deti, pokud nie sú staršie ako 8 rokov a pod dozorom. Deti mladšie ako 8 rokov sa musia držať mimo dosah spotrebiča a jeho prívodu.
– Spotrebič môžu používať osoby so zníženými fyzickými či mentálnymi schopnosťami alebo nedostatkom skúseností a znalostí, ak sú pod dozorom alebo boli poučené o používaní spotrebiča bezpečným spôsobom a rozumejú prípadnému nebezpečenstvu.
– Deti si so spotrebičom nesmú hrať.
– **VÝSTRAHA**: Neotvárajte veko, pokiaľ voda vrie alebo je horúca.
– Kanvicu nikdy neponárajte do vody a iných tekutín (ani čiastočne)!
– Ak je napájací prívod spotrebiča poškodený, musí byť nahradený výrobcom, jeho servisným technikom alebo podobne kvalifikovanou osobou, aby sa tak zabránilo vzniku nebezpečnej situácie.
– Spotrebič v žiadnom prípade nepoužívajte, ak ma poškodený napájací prívod alebo vidlicu, ak nepracuje správne alebo spadol na zem a poškodil sa alebo spadol do vody. V takýchto prípadoch spotrebič odneste do špecializovaného servisu, aby preverili jeho bezpečnosť a správnu funkciu.
– Kanvica je určená na ohriatie max. **0,6 l** vody. Ak hladina presiahne max. odporúčané množstvo, môže vriaca voda z kanvice striekať.
– **POZOR**: Nepoužívajte tento spotrebič v spojení s tepelne citlivým riadiacim zariadením, programátorom, časovačom alebo akýmkoľvek iným zariadením, ktoré zapína spotrebič automaticky, pretože v prípade, že by bol spotrebič zakrytý alebo premiestnený, hrozí nebezpečenstvo požiaru.
– **VÝSTRAHA**: Povrch výhrevného telesa je vystavený pôsobeniu zvyškového tepla po použití.
– Ak je spotrebič v činnosti, zabráňte v kontakte s ním domácim zvieratám, rastlinám a hmyzu.
– **Vidlicu napájacieho prívodu nezasúvajte do elektrickej zásuvky a nevyťahujte ju z nej mokrými rukami a ťahaním za napájací prívod!**

– Spotrebič je určený len pre použitie v domácnostiach a pre podobné účely (v obchodoch, kanceláriách a podobných pracoviskách, hosty v hoteloch, moteloch a iných obytných prostrediach, v podnikoch zaisťujúcich nocľah s raňajkami, v poľnohospodárstve)! Nie je určený pre komerčné použitie!
– Kanvicu nenechávajte v činnosti bez dozoru a kontrolujte ho počas celej doby ohrevu vody!
– Na spotrebič neodkladajte žiadne predmety.
– Kanvica nesmie byť použitá na ohrievanie iných tekutín ako vody! Nikdy do kanvice nevkladajte sáčky s čajom, sypané čaje ani žiadne iné prímesi pre výrobu nápojov!
– Spotrebič používajte výhradne v pracovnej polohe na miestach, kde nehrozí jeho prevrhnutie a v dostatočnej vzdialenosti od tepelných zdrojov (napr. **kachlí, sporáka, variča, teplovzdušnej rúry, grilu**), horľavých predmetov (napr. **záclon, závesov**) alebo vlhkých povrchov (ako sú **výlevky, umývadlá**).
– Neukladajte spotrebič v blízkosti (alebo pod) predmetov, ktoré sa môžu poškodiť parou, napríklad steny, kuchynské skrinky, príborníky, obrazy, záclony, unikajúca para by ich mohla poškodiť.
– Nepoužívajte spotrebič v prostredí nasýtenom výbušnými alebo horľavými parami.
– Spotrebič sa nesmie používať v priestoroch, v ktorých sa používajú alebo skladujú chemikálie, farby a ďalšie horľavé, výbušné, prchavé a zdraviu škodlivé látky.
– Pred zapnutím musí byť v kanvici voda.
– Počas prevádzky kanvice sa nedotýkajte vonkajších povrchov, sú horúce a hrozí nebezpečenstvo popálenia. **Nedotýkajte sa veka v priebehu varenia a po uvarení vody!**
– Pred zapnutím kanvice sa uistite, že hladina vody je medzi značkami MIN a MAX.
– Pri manipulácii postupujte opatrne, aby ste sa neoparili **vriacou vodou** alebo **parou**.
– Pred uvedením do činnosti musí byť v kanvici voda! Uvedením prázdnej kanvice do činnosti sa poškodí nevratná tepelná bezpečnostná poistka. Jej opravu musí vykonať autorizovaný servis. Na toto poškodenie sa nevzťahuje záruka.
– Napájací prívod pravidelne kontrolujte.
– Napájací prívod nikdy neklaďte na horúce plochy, ani ho nenechávajte visieť cez okraj stola alebo pracovnej dosky. Zavadením alebo zaťahaním za prívod napr. deťmi môže dôjsť k prevrhnutiu či stiahnutiu spotrebiča a následne k vážnemu zraneniu!
– Napájací prívod nesmie byť poškodený ostrými alebo horúcimi predmetmi, otvoreným plameňom, nesmie byť ponáraný do vody ani sa ohýbať cez ostré hrany.
– V prípade potreby použitia predlžovacieho prívodu je nutné, aby nebol poškodený a vyhovoval platným normám.
– Tento spotrebič vrátane príslušenstva používajte iba na účel, na ktorý je určený tak, ako je popísané v tomto návode. Spotrebič nikdy nepoužívajte na žiadny iný účel.
– **VAROVANIE**: Pri nesprávnom používaní prístroja, ktoré nie je v súlade s návodom na obsluhu, existuje riziko poranenia.
– Prípadné texty v cudzom jazyku a obrázky uvedené na obaloch, alebo výrobku, sú preložené a vysvetlené na konci tejto jazykovej mutácie.
– Výrobca nezodpovedá za škody spôsobené nesprávnym používaním spotrebiča (napríklad **popáleniny, obareniny, požiar**) v prípade nedodržania vyššie uvedených bezpečnostných upozornení.

II. OPIS SPOTREBIČA

A — kanvica

A1 — tlačítko ZAP.
A2 — tlačítko VYP.
A3 — kontrolné svetlo
A4 — vodoznak
A5 — rukoväť
A6 — veko
A7 — napájací prívod

B — hrnček (2 ks)

C — lyžička (2 ks)

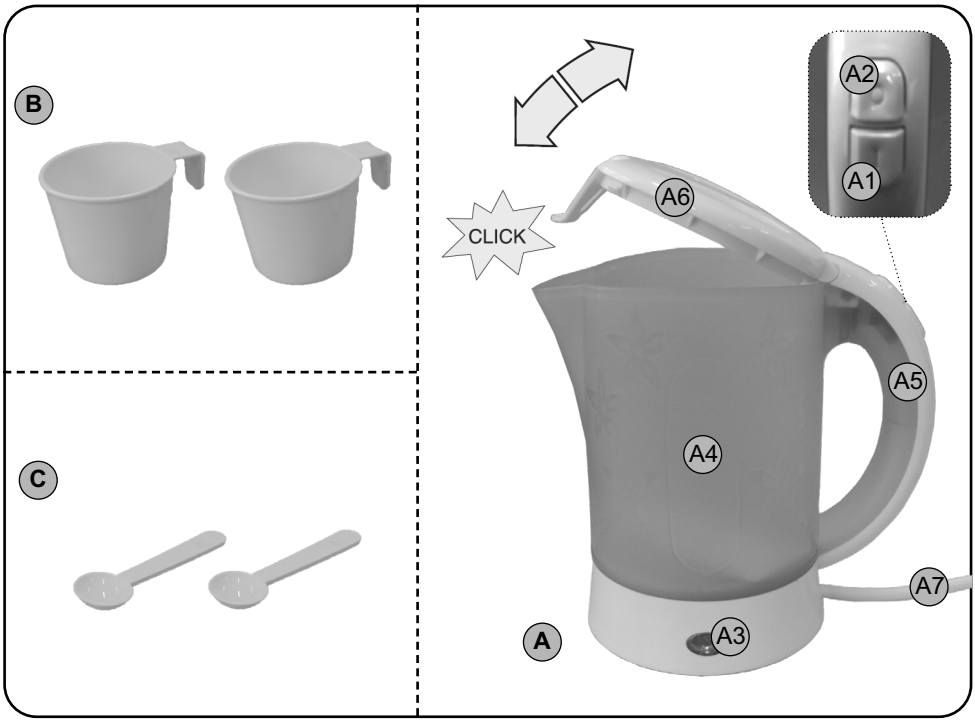

III. POKYNY NA OBSLUHU

Pred prvým použitím naplňte kanvicu čistou vodou po max. úroveň, zapnite ju a vodu nechajte povariť. Následne vodu vylejte a postup niekoľkokrát zopakujte (min. päťkrát). Týmto postupom kanvicu riadne vyvaríte a zbavíte sa aj eventuálne plastové chuti. Ak máte pocit, že z prevarenej vody cítite plastovou pachuť, odporúčame postup opakovať podľa pokynov v odseku **IV. ÚDRŽBA** - čistenie kanvice. Ďalším odporúčaním je ponechať prázdnu kanvicu otvorenú 24 hodín.

POZOR

Pred zapojením zástrčky do siete skontrolujte vždy napájanie, alebo či vnútri nie sú umiestené hrnčeky. Pri zapnutom hlavnom spínači by došlo k ich zničeniu.

POUŽITIE

1. Otvorte veko kanvice a naplňte ju studenou vodou.
2. Uistite sa, že hladina vody je medzi značkou minima a maxima na stupnici hladiny vody. Nezapínajte kanvicu, pokiaľ je prázdna.
3. Uzavrite veko.
4. Zástrčku pripojte do uzemnenej zásuvky s parametrami odpovedajúcimi informáciám na štítku prístroja.
5. Kanvicu zapnete tlačítkom ZAP. Rozsvieti sa kontrolka prevádzky oznamujúce ohrievanie vody.
6. Akonáhle sa bude voda variť, kanvica sa automaticky vypne.
7. Kanvicu je možné kedykoľvek vypnúť stlačením tlačítka VYP.
8. Pri vylievaní vody kanvicu nakláňajte pomaly a postupne. Nezabudnite, že je vnútri horúca voda.

9. Kanvica je vybavená automatickým bezpečnostným vypínačom, ktorý chráni kanvicu pred prehriatím. Vypínač pracuje tiež, keď je kanvica zapnutá s nedostatočným množstvom vody. Pred zapnutím vždy skontrolujte, či hladina vody v kanvici prekračuje značku minima 0,2 l na ukazovateli.

POZOR

— *Pri ohrievaní vody musí byť veko kanvice zatvorené, inak nedôjde k vypnutiu kanvice!*
— *Pri väčšom naklonení kanvice smerom dozadu, hlavne pri maximálnej náplni, môže dochádzať k vytekaniu vody z dolnej časti kanvice. Tento jav neovplyvňuje bezpečnosť ani ďalšie funkcie kanvice a nejedná sa o poruchu kanvice. V prípade, že kanvicu s horúcou vodou zakloníte, hrozí nebezpečenstvo obarenia. Z tohto dôvodu kanvicu nezakláňajte.*

IV. ÚDRŽBA

Pred každou údržbou odpojte spotrebič od elektrickej siete vytiahnutím vidlice napájacieho prívodu z elektrickej zásuvky! Kanvicu čistite vždy až po jej vychladnutí! Nepoužívajte drsné a agresívne čistiace prostriedky (napr. ostré predmety, škrabky, chemické rozpúšťadlá alebo riedidlá)! Plášť varnej kanvice je vyrobený z kvalitného plastu a vyhrievacie dno je vyrobené z kvalitnej nehrdzavejúcej ocele, napriek tomu sa na nich pri bežnom používaní usádzajú nečistoty z vody (vodný kameň), najmä v oblasti nad vyhrievacím telesom. **V žiadnom prípade to nie je hrdza alebo iná chyba materiálu nádoby kanvice a nie je to dôvod na reklamáciu spotrebiča.**

Čistenie kanvice

V miestach s veľmi tvrdou vodou je dôležité kanvicu pravidelne odvápňovať, aby ste zachovali dobrý výkon, pretože príliš veľké množstvo usadeného vodného kameňa bráni kanvici v činnosti. Pre zachovanie najlepšieho výkonu kanvice ju čas od času odvápnite. Frekvencia odvápňovania závisí na tvrdosti vody z kohútika a častosti používania kanvice. Pri odvápňovaní sa vyčistí vnútrajšok kanvice.

To môžete urobiť nasledujúcim spôsobom:

Do kanvice s zrazeninou vodného kameňa nasypte cca 50 g kyseliny citrónovej. Kanvicu naplňte zhruba do 1/2 vodou a zamiešajte. Po rozpustení doplňte kanvicu do 3/4 maximálneho množstva vody. Kanvicu zapnite. Pred dosiahnutím varu kanvicu vypnite, roztok nechajte asi 10 minút pôsobiť a potom ho vylejte. Kanvicu dôkladne vypláchnite čistou vodou. V prípade veľmi silného znečistenia môžete celý postup zopakovať. Čistenie kanvice vykonávajte pravidelne!

Údržbu rozsiahlejšieho charakteru alebo údržbu, ktorá vyžaduje zásah do vnútorných častí spotrebiča, musí vykonať iba špecializovaný servis! Nedodržaním pokynov výrobcu zaniká právo na opravu!

Informácie k reklamácii a oprave výrobkov nájdete na stránkach www.hyundai-electronics.cz/servis-eu

V. TECHNICKÉ ÚDAJE

Napätie (V)	uvedené na typovom štítku výrobku
Príkon (W)	uvedené na typovom štítku výrobku
Objem max. (l)	0,6
Hmotnost (kg) cca	0,4
Spotrebič ochrannej triedy	I.
Rozmery (dxhxv), (mm):	166 x 166 x 107

Príkon vo vypnutom stave je 0,00 W

Zmena technickej špecifikácie a obsahu prípadného príslušenstvo podľa modelu výrobku je vyhradená výrobcom.

VI. LEGISLATÍVA A EKOLÓGIA

VAROVANIE: NEVYSTAVUJTE SPOTREBIČ DAŽĎU ALEBO VLHKOSTI, ABY STE PREDIŠLI VZNIKU POŽIARU ALEBO ÚRAZU ELEKTRICKÝM PRÚDOM. PRED OPRAVOU ALEBO VŽDY, KEĎ SPOTREBIČ NEPOUŽÍVATE, VYPNITE HO ZO ZÁSUVKY. V PRÍSTROJI NIESÚ ŽIADNE ČASTI OPRAVITEĽNÉ SPOTREBITEĽOM. VŽDY SA OBRACAJTE NA KVALIFIKOVANÝ AUTORIZOVANÝ SERVIS. SPOTREBIČ JE POD NEBEZPEČNÝM NAPÄTÍM.

Informácie o ochrane životného prostredia
Urobili sme to najlepšie pre zníženie množstva obalov a zaistili sme ich jednoduché rozdelenie na 3 materiály: lepenka, papierová drť a roztiahnutý polyetylén. Tento prístroj obsahuje materiáli, ktoré môžu byť po demontáži špecializovanou spoločnosťou recyklované. Dodržujte prosím miestne nariadenia týkajúce sa nakladania s baliacimi materiálmi, vybitými batériami a starým zariadením.

Likvidácia starých elektrických a prístrojov (vťahuje sa na Európsku úniu a európske krajiny so systémami oddeleného zberu).

Tento symbol na výrobku alebo obale znamená, že s výrobkom (prípadne batériú/akumulátorom) po ukončení jeho životnosti nemôže byť nakladané ako s bežným odpadom z domácnosti. Musí sa odovzdať do príslušnej zberne na recykláciu elektrických a elektronických zariadení. Zaručením správnej likvidácie tohto výrobku pomôžete pri predchádzaní potenciálnych negatívnych dopadov na životné prostredie a na zdravie človeka, ktoré by mohli byt zapríčinené nevhodným zaobchádzaním s odpadmi z tohto výrobku. Recyklovaním materiálov pomôžete zachovať prírodné zdroje. Podrobnejšie informácie o recyklácii tohto výrobku vám na požiadanie poskytne miestny úrad, služba likvidácie komunálneho odpadu alebo predajňa, v ktorej ste si tento výrobok zakúpili.

UPOZORNENIA A SYMBOLY POUŽITÉ NA SPOTREBIČI, OBALOCH ALEBO V NÁVODE:

	HOUSEHOLD USE ONLY. DO NOT IMMERSE IN WATER OR OTHER LIQUIDS. Len na použitie v domácnosti. Neponárať do vody alebo iných tekutín.
	TO AVOID DANGER OF SUFFOCATION, KEEP THIS PLASTIC BAG AWAY FROM BABIES AND CHILDREN. DO NOT USE THIS BAG IN CRIBS, BEDS, ARRIAGES OR PLAYPENS. THIS BAG IS NOT A TOY. Nebezpečenstvo udusenia. Nepoužívajte toto vrecúško v kolískach, postieľkach, kočíkoch alebo detských ohrádkach. PE vrecko odkladajte mimo dosahu detí. Vrecko nie je na hranie.
	Nesmie byť likvidované spoločne s komunálnym odpadom
	UPOZORNENIE
	Čítajte návod na obsluhu
	Kanvicu a podstavec nikdy neponárajte do vody a iných tekutín (ani čiastočne)!

INSTRUKCJA OBSŁUGI

Szanowny kliencie, dziękujemy Ci za zakup naszego produktu. Przed wprowadzeniem tego urządzenia do eksploatacji bardzo uważnie przeczytaj Instrukcję obsługi i wraz z paragonem fiskalnym (asygnatą) i według możliwości także z opakowaniem i wewnętrzną zawartością opakowania dobrze schowaj.

I. OSTRZEŻENIA DOTYCZĄCE BEZPIECZEŃSTWA ⚠

– Wskazówki zawarte w instrukcji obsługi należy przekazać innemu użytkownikowi urządzenia.
– Sprawdź, czy dane dotyczące napięcia podane na tabliczce odpowiadają napięciu w sieci elektrycznej. Wtyczkę przewodu zasilania należy podłączyć do prawidłowo uziemionego gniazdka!
– Z urządzenia mogą korzystać dzieci powyżej 8 roku życia, a także nieposiadające wiedzy lub doświadczenia w użytkowaniu tego typu urządzeń pod warunkiem, że będą one nadzorowane lub zostaną poinstruowane na temat bezpiecznego korzystania z tego urządzenia oraz zagrożeń wiążących się z jego użytkowaniem. Czyszczenie i konserwacja bez nadzoru dorosłych jest dzieciom zabroniona. Dzieci do lat 8 muszą trzymać się z dala od urządzenia i jego przewodu.
– Urządzenia mogą być używane przez osoby o ograniczonej sprawności fizycznej lub umysłowej lub z niedostatecznym doświadczeniem i wiedzą, jeżeli są one pod nadzorem lub zostały poinstruowane na temat użytkowania urządzenia w sposób bezpieczny i rozumieją potencjalne zagrożenia.
– Dzieci nie powinny bawić się urządzeniem.
– **OSTRZEŻENIE**: Nie otwieraj pokrywy, jeżeli woda gotuje się lub jest gorąca.
– Czajnika nie zanurzaj w wodzie i innych cieczach (również częściowo)!
– Jeżeli kabel zasilający urządzenia jest uszkodzony, powinien być wymieniony przez producenta, technika serwisowego lub osobę kwalifikowaną, aby zapobiec niebezpiecznym sytuacjom.
– Nigdy nie należy używać urządzenia z uszkodzonym kablem lub wtyczką, jeżeli nie działa prawidłowo, upadło na ziemię i zostało uszkodzone lub jeżeli wpadło do wody. W takich przypadkach należy dostarczyć urządzenie do serwisu celem jego sprawdzenia.
– Czajnik jest przeznaczony do ogrzewania maksymalnie 0,6 l wody. Jeżeli poziom wody przekroczy maksymalnie zalecaną ilość, może dojść do przelania gotującej się wody.
– **OSTRZEŻENIE**: Po użyciu powierzchnia elementu grzewczego pozostaje przez pewien czas gorąca.
– **UWAGI** – Nie używaj urządzenia wraz z programem, włącznikiem czasowym lub jakąkolwiek inną częścią, ktora włącza urządzenie automatycznie, ponieważ istnieje niebezpieczeństwo wybuchu pożaru w przypadku zakrycia urządzenia lub jego nieprawidłowego umieszczenia.
– **Nie wkładaj wtyczki do gniazdka mokrymi rękoma i nie wyjmuj jej ciągnąc za kabel!**
– Produkt przeznaczony jest do stosowania w gospodarstwach domowych i podobnych miejscach (sklepy, biura i podobne miejsca pracy, hotele, motele i inne środowiska mieszkalne, w firmach świadczących

usługi noclegowe ze śniadaniem, w rolnictwie)! Nie jest przeznaczone do użytku komercyjnego!
– Podczas pracy urządzenia należy zapobiegać, aby zwierzęta i owady nie miały do niego dostępu.
– **Urządzenia w trakcie pracy nie pozostawiaj bez nadzoru i kontroluj go przez cały czas gotowania wody!**
– Urządzenie nie jest przeznaczone do użytku na zewnątrz.
– Na urządzenie nie należy umieszczać żadnych przedmiotów.
– Nie należy umieszczać urządzenia w pobliżu przedmiotów lub pod obiektami, które mogą zostać uszkodzone przez parę np. ściany, szafki kuchenne, kredensy, obrazy, zasłony. Gorąca para może je uszkodzić.
– Czajnik nie może być używany do ogrzewania innych cieczy niż woda! Nigdy nie należy wrzucać bezpośrednio do czajnika herbaty w torebkach, herbaty sypanej ani żadnych innych składników!
– Urządzenie używaj tylko w pozycji roboczej i na miejscach, gdzie nie grozi jego przewrócenie i w dostatecznej odległości od źródeł ciepła (np. **piece, kuchenki, ogrzewacze, piekarniki na gorące powietrze, grill**), przedmiotów łatwopalnych (np. **firanki, zasłony itd.**) i powierzchni wilgotnych (np. **zlewy, umywalki itd.**).
– Urządzenie nie może być używane w miejscach, w których są przechowywane lub używane substancje chemiczne, farby i inne substancje łatwopalne, wybuchowe, lotne i zdrowiu szkodliwe.
– Przed włączeniem czajnika upewnij się, że w środku znajduje się woda.
– Podczas pracy czajnika, nie wolno dotykać powierzchni zewnętrznych, są gorące i mogą spowodować oparzenia. **Nie dotykać pokrywki w trakcie i po gotowaniu!**
– Przed włączeniem czajnika elektrycznego upewnij się, że poziom wody jest pomiędzy znakami MIN i MAX.
– Unikaj urazów podczas użytkowania (np. **gotującą się wodą lub parą**).
– Przed włączeniem czajnika musi być w nim woda! Włączając pusty czajnik dojdzie do nieodwracalnego uszkodzenia bezpiecznika termicznego, naprawa musi być wykonana przez serwis. Taką usterka nie jest objęta gwarancją.
– Bezpiecznik pary zabezpiecza automatyczne odłączenie urządzenia od sieci elektrycznej po osiągnięciu temperatury wrzenia wody.
– Nigdy nie należy kłaść kabla zasilającego na gorących powierzchniach lub zostawiać zwisającego ze stołu lub blatu. Ciągnięcie za przewód np. przez małe dzieci może doprowadzić do przewrócenia lub spadnięcia urządzenia, a w następstwie do poważnego urazu!
– Dopilnuj, aby kabel zasilający nie został uszkodzony przez ostre lub gorące przedmioty i ogień. Nie powinien być zanurzany w wodzie lub załamywać się na ostrych krawędziach.
– W przypadku użycia przedłużacza należy sprawdzić czy nie jest uszkodzony i czy jest zgodny z aktualnymi normami. Należy regularnie sprawdzać stan kabla zasilającego urządzenia.
– Nigdy nie używaj urządzenia do celów innych niż te, do których jest przeznaczony oraz w sposób inny niż opisano w niniejszej instrukcji. Nigdy nie używaj urządzenia do żadnych innych celów.
– **UWAGA**: Istnieje ryzyko poważnego urazu w przypadku nieprawidłowego użycia urządzenia (niezgodnie z instrukcją).
– Wszystkie teksty w innych językach, a także obrazki na opakowaniu lub produkcie są przetłumaczone i wyjaśnione na końcu instrukcji.
– Producent nie odpowiada za szkody powstałe w wyniku nieprawidłowego użytkowania urządzenia i jego akcesoriów (np. **przypalenie, poparzenie, pożar** itp.).i w przypadku niedostosowania się do wyżej wymienionych ostrzeżeń dotyczących bezpieczeństwa.

II. OPIS URZĄDZENIA

A – czajnik

A1 – przycisk ON
A2 – przycisk OFF
A3 – lampka kontrolna
A4 – wodowskaz
A5 – uchwyt
A6 – pokrywka
A7 – kabel zasilający

B – 2 plastikowe kubki

C – 2 plastikowe łyżeczki

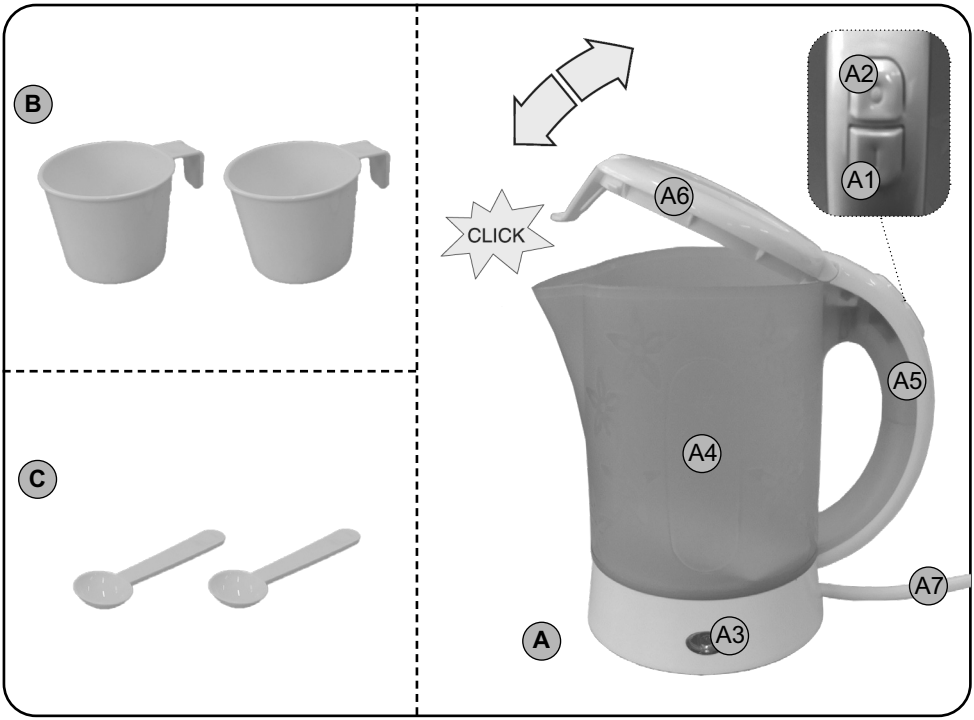

III. ZALECENIA DOTYCZĄCE OBSŁUGI

Przed pierwszym użyciem napełń czajnik czystą wodą do maks. poziomu, włącz i gotuj wodę. Następnie wodę wylej i powtórz czynność kilka razy (przynajmniej pięć razy). Tym sposobem przygotujesz czajnik do użytkowania, pozbywając się posmaku plastiku. Jeśli nadal posmak plastiku będzie wyczuwalny, zalecamy powtórzenie wcześniej opisanego procesu. Kolejnym zaleceniem jest pozostawienie pustego czajnika z otwartym wieczkiem przez 24 godziny.

UWAGA

Przed włożeniem wtyczki do sieci zasilającej skontroluj, czy wewnątrz nie znajdują się garnuszki. Przy włączonym głównym włączniku doszłoby do ich zniszczenia.

ZASTOSOWANIA

1. Otworzyć wieko czajnika i napełnić go zimną wodą.
2. Upewnić się, że poziom wody znajduje się między znakiem minimum a maksimum na skali poziomu wody. Nie włączać czajnika, jeżeli jest pusty.
3. Zamknąć wieko.
4. Wtyczkę podłączyć do uziemionego gniazdka z parametrami odpowiadającymi informacjom na etykiecie urządzenia.
5. Czajnik włączyć przyciskiem ON. Rozświeci się czujnik czynności oznaczające ogrzewanie wody.
6. Jak tylko woda rozpocznie się gotować, czajnik wyłączy się automatycznie.
7. Czajnik elektryczny można kiedykolwiek wyłączyć przez naciśnięcie przycisk OFF.
8. Podczas wylewania wody czajnik przechylać powoli i stopniowo. Należy pamiętać o tym, że wewnątrz jest woda
9. Czajnik wyposażony jest automatycznym wyłącznikiem bezpieczeństwa, który chroni czajnik przed przegrzaniem. Wyłącznik pracuje także wtedy, kiedy jest czajnik włączony z niewystarczającą ilością wody. Przed włączeniem zawsze sprawdzić, czy poziom wody w czajniku nie przekracza znak minimum 0,2 l na wskaźniku.

UWAGA

- *Przy ogrzewaniu wody pokrywa musi być zamknięta, w innym przypadku nie dojdzie do działania funkcji bezpiecznika pary!*
- *Przy większym przechyleniu czajnika do tyłu, zwłaszcza przy maksymalnym napełnieniu, może dojść do wycieku wody z czajnika. To zjawisko nie ma wpływu na bezpieczeństwo lub inne funkcje i nie chodzi o usterkę czajnika. W przypadku pochylenia czajnika z gotującą się wodą, grozi niebezpieczeństwo oparzenia. W związku z tym, nie należy przechylać czajnika.*

IV. KONSERWACJA

Przed każdą konserwacją odłącz urządzenie od sieci przez wyjęcie wtyczki kabla zasilającego z gniazdka elektrycznego! Czajnik czyść po wystygnięciu! Nie używaj szorstkich i agresywnych środków czyszczących (np. ostre przedmioty, skrobaczki, rozcieńczalniki lub inne rozpuszczalniki)! Korpus czajnika wykonava jest z tworzywa sztucznego a powierzchnia grzewcza wykonana jest ze stali nierdzewnej, ale i przez to przy bieżącym używaniu dochodzi do osadzania się nieczystości z wody (kamień wodny), zwłaszcza nad elementem grzejnym. **W żadnym przypadku nie chodzi o korozję lub inną wadę materiału naczynia czajnika i nie jest powodem do reklamacji.**

Czyszczenie czajnika
W miejscach z bardzo twardą wodą jest ważne, by czajnik regularnie odwapniać w celu zachowania dobrego działania, ponieważ wielka ilość osadzonego kamienia zabrania czajnikowi w czynności. Aby zachować jak najlepszą działalność czajnika, czas od czasu trzeba go odwapnić. Frekwencja odwapniania zależy na twardości wody z kranu i częstości używania czajnika. Podczas odwapniania zostanie oczyszczone wnętrze czajnika.

To można przeprowadzić następującym sposobem:
Nasyp około 50 g kwasku cytrynowego do czajnika w którym zgromadził się osad. Napełnij czajnik wodą do połowy i zamieszaj. Po rozpuszczeniu się osadu ponownie napełnij czajnik wodą do ¾ objętości. Włącz czajnik i wyłącz go zanim woda zacznie się gotować. Pozwól, aby roztwór działał przez 10 minut. Po upływie tego czasu wylej wodę i wypłucz czajnik czystą wodą. Ponów wyżej opisany proces jeżeli cały osad nie został usunięty. Pamiętaj, że czajnik należy czyścic regularnie.

Wymiana elementów, które wymagają ingerencji do części elektrycznej urządzenia może wykonać wyłącznie specjalistyczny serwis! Nie przestrzeganie wskazówek producenta powoduje utratę prawa do napraw!

Informacje dotyczące reklamacji i napraw produktów można znaleźć na stronie www.hyundai-electronics.cz/servis-eu

V. DANE TECHNICZNE

Napięcie (V)	podano na tabliczce znamionowej urządzenia
Pobór mocy (W)	podano na tabliczce znamionowej urządzenia
Objętość maks. (l)	0,6
Waga ok. (kg)	0,4
Klasa izolacyjna	I.
Wymiary produktu (mm)	166 x 166 x 107

Pobór mocy gdy sprzęt jest wyłączony wynosi 0,00 W

Zmiana specyfikacji technicznych i akcesoriów w zależności od modelu produktu jest zastrzeżona przez producenta.

VI. PRAWODAWSTWO I EKOLOGIA

OSTRZEŻENIE: ABY UNIKNĄĆ NIEBEZPIECZEŃSTWA POŻARU LUB PORAŻENIA PRĄDEM ELEKTRYCZNYM, NIE WOLNO WYSTAWIAĆ SPRZĘTU NA DZIAŁANIE DESZCZU BĄDŹ WILGOCI. URZĄDZENIE ODBIORCZE ZAWSZE WYŁĄCZYĆ Z GNIAZDKA, KIEDY NIE JEST UŻYWANE LUB PRZED NAPRAWĄ. W URZĄDZENIU NIE MA ŻADNYCH CZĘŚCI, KTÓRE BY MÓGŁ ODBIORCASAMODZIELNIE NAPRAWIAĆ.NAPRAWĘ SPRZĘTU NALEŻY ZLECIĆ ODPOWIEDNIO PRZYGOTOWANEMU SERWISU AUTORYZACYJNEMU. URZĄDZENIE ZNAJDUJE SIĘ POD NIEBEZPIECZNYM NAPIĘCIEM.

Informacje o ochronie środowiska naturalnego
Materiały służące do zapakowania tego urządzenia zostały wykonane z materiałów łatwo rozdzielających się na 3 elementy: tektura, masa papierowa i rozciągnięty polietylen. Materiały te po demontażu mogą zostać zutylizowane przez wyspecjalizowaną spółkę. Prosimy, aby Państwo dotrzymywali miejscowe przepisy dotyczące obchodzenia się z papierami pakowymi, wyładowanymi bateriami i starymi urządzeniami.

Utylizacja zużytego sprzętu(stosowane w krajach Unii Europejskiej i w pozostałych krajach europejskich stosujących systemy zbiórki).

Ten symbol na produkcie lub jego opakowaniu oznacza, że produkt nie może być traktowany jako odpad komunalny, lecz powinno się go dostarczyć do odpowiedniego punktu zbiórki sprzętu elektrycznego i elektronicznego, w celu recyklingu. Odpowiednie zadysponowanie zużytego produktu zapobiega potencjalnym negatywnym wpływom na środowisko oraz zdrowie ludzi, jakie mogłyby wystąpić w przypadku niewłaściwego zagospodarowania odpadów. Recykling materiałów pomaga chroni środowisko naturalne. W celu uzyskania bardziej szczegółowych informacji na temat recyklingu tego produktu, należy skontaktować się z lokalną jednostką samorządu terytorialnego, ze służbami zagospodarowywania odpadów lub ze sklepem, w którym zakupiony został ten produkt.

OSTRZEŻENIA I SYMBOLE UŻYTE NA URZĄDZENIACH, OPAKOWANIACH LUB W INSTRUKCJI:

	HOUSEHOLD USE ONLY. DO NOT IMMERSE IN WATER OR OTHER LIQUIDS. Tylko do zastosowania w gospodarstwie domowym. Nie zanurzać do wody lub innych cieczy.
	TO AVOID DANGER OF SUFFOCATION, KEEP THIS PLASTIC BAG AWAY FROM BABIES AND CHILDREN. DO NOT USE THIS BAG IN CRIBS, BEDS, ARRIAGES OR PLAYPENS. THIS BAG IS NOT A TOY. Niebezpieczeństwo uduszenia. Tego worka nie należy używać w kołyskach, łóżeczkach, wózkach lub kojcach dziecięcych. Torebkę z PE położyć w miejscu będącym poza zasięgiem dzieci. Torebka nie służy do zabawy!
	Nie wolno go wyrzucać wraz z odpadami komunalnymi
	Symbol oznacza OSTRZEŻENIE
	Zapoznaj się z instrukcją obsługi
	Czajnika i jego podstawy nie zanurzaj w wodzie i innych cieczach (również częściowo)!

INSTRUCTIONS FOR USE

Dear customer, thank you for purchasing our product. Please read the operating instructions carefully before putting the appliance into operation and keep these instructions including the receipt and, if possible, the box with the internal packing.

I. SAFETY WARNING ⚠

– Before the first use, read the instructions for use carefully and look at the picture. Consider the instructions for use as a part of the appliance and pass them on to any other user of the appliance.
– Check whether the data on the type label correspond with the voltage in your socket. The power cord plug has to be connected to the properly connected and grounded socket according to the national standard.
– This product can be used by children at the age of 8 years and older if they are supervised or if they were instructed regarding use of the appliance in a safe way and if they understand possible risks. User cleaning and maintenance must not be performed by children if they are younger than 8 year and unsupervised. Children younger than 8 years must be kept out of reach of the appliance and its power cord.
– The device may be used by persons with reduced physical or mental abilities or lack of experience and knowledge only if they are under supervision or they have been instructed about using the appliance safely and understand the potential dangers.
– Children must not play with the appliance.
– **WARNING**: Do not open the lid if the water is boiling or if it is hot.
– Never immerse the electric kettle in water and other liquids (even partially)!
– If the power cord of the appliance is corrupted, it has to be replaced by the manufacturer, its service technician or a similarly qualified person so as to prevent dangerous situations.
– Never use the appliance if its power cord or plug is damaged, if it does not work properly, if it fell down and was damaged or if it fell to water. In this case take the appliance to a special service to check its safety and proper function.
– The electric kettle is intended for heating the maximum of **0.6 l** of water. If the water level exceeds the maximum recommended amount, hot water may be splashing out.
– **WARNING**: Heating element surface is subject to residual heat after use.
– **CAUTION** – Do not use the appliance with a program, time switch or any other part that turns the appliance on automatically as there is a risk of fire if the appliance is not covered or placed properly.
– When the appliance is in operation, prevent pets, plants or insects to get in contact with it.
– **Do not plug the fork of the supply cord into the power outlet and do not unplug the cord with wet hands or by pulling by the supply cord!**
– The appliance is intended for home use and similar (in shops, offices and similar workplaces, guests in hotels, motels and other residential environments, in facilities providing accommodation with breakfast, in agriculture). It is not intended for commercial use!

– Never leave the appliance unsupervised and check it during the whole time of water heating!
– This appliance is not intended for outdoor use.
– Do not place any objects on the appliance.
– The electric kettle cannot be used for heating other liquids than water! Never insert into the kettle tea bags, tea leaves or any other ingredients for the beverage!
– Use the appliance in the working position only at places with no risk of turning over and in sufficient distance from heat sources (e.g. **heater, stove, cooker, oven, grill**), flammable objects (e.g. **curtains, drapes, etc.**) and wet surfaces (e.g. **sinks, wash basins, etc.**).
– Do not place the appliance near objects or under objects which could get damaged by steam, e.g. walls, kitchen cupboards, sideboards, paintings, or curtains. Leaking steam could damage them.
– Do not use the appliance in an environment saturated with explosive or flammable steams.
– The appliance must not be used in areas where chemicals, paints and other flammable, explosive, volatile and harmful substances are used or stored.
– There must be water in the electric kettle before putting into operation.
– Do not touch outer surfaces during operation of the kettle, they are hot and there is a risk of getting burned. **Do not touch thel lid during and after cooking!**
– Before switching on the kettle ensure that the water level is between MIN and MAX marks
– Prevent injuries when handling (e.g. **by hot water, steam**).
– There must be water in the kettle before putting in operation! Putting an empty kettle into operation will cause irreversible damage of the thermo safety fuse, a repair of which must be carried out by specialized service. This fault is not covered by the guarantee.
– The steam sensor ensures automatic switch off the appliance after reaching the boiling point.
– Check the condition of the power cord of the appliance regularly.
– Never put the power cord on hot surfaces or do not let it hang over the edge of a table or a work top. Plugging or pulling the power cord e.g. by children can result in tilting over or drawing the appliance down and serious injury!
– The power cord must not be damaged with sharp or hot objects, open fire, it must not be sunk into water or bent over sharp edges.
– If you need to use an extension cord, it has to be uncorrupted and it has to comply with the valid standards.
– Use this appliance only for the purpose for which it was designed as specified in this user‘s manual. Never use the appliance for any other purpose.
– **WARNING:** There is a risk of injury when the appliance is not used correctly (not in accordance with the manual).
– All texts in foreign languages and pictures shown on the packaging or the product itself, are translated and explained at the end of this language mutation.
– The producer is not responsible for damage caused by improper use of the appliance (e.g. **burning, scalding, fire**) and does not apply in the case of non–compliance with the safety instructions above.

II. DESCRIPTION OF THE APPLIANCE

A – electric kettle

A1 – ON button
A2 – OFF button
A3 – control light
A4 – water gauge
A5 – handle
A6 – lid
A7 – power cord

B – 2 plastic cups

C – 2 plastic teaspoons

III. INSTRUCTIONS FOR USE

Before the first use, fill the electric kettle with clean water to the maximum level, turn it on and let the water boil.

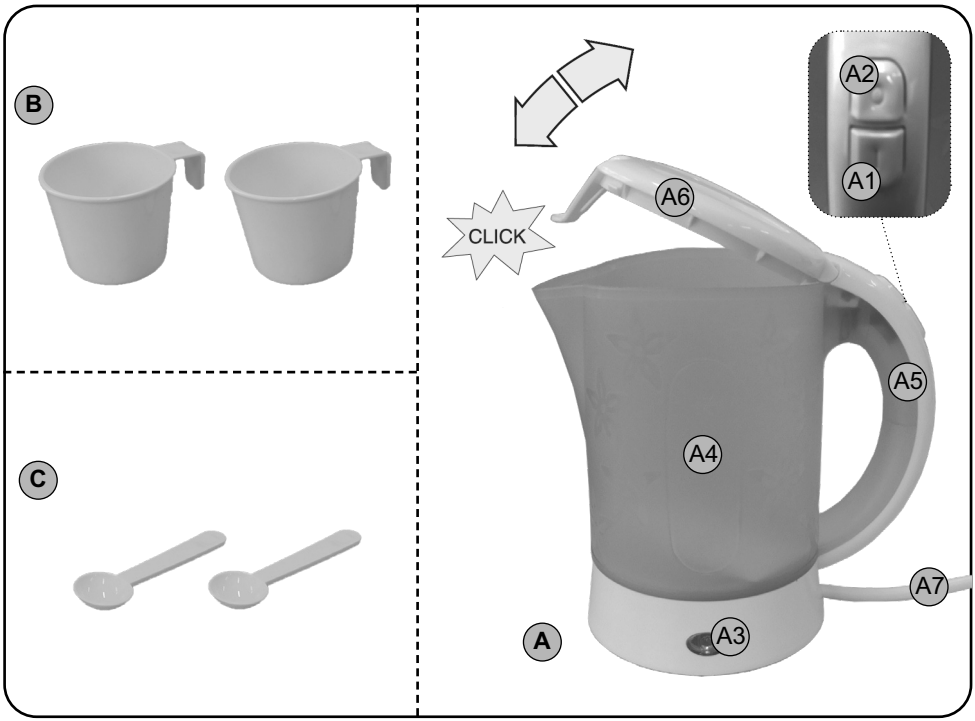

Then pour out the water and repeat the procedure several times (at least five times). You will boil the kettle out properly this way and get rid of potential taste of plastic. If you feel like you have aftertaste of plastic from boiled water, we recommend to repeat the procedure according to the instructions in the paragraph **IV. MAINTENANCE** – cleaning the kettle. Another recommendation is to leave the empty kettle open for 24 hours.

ATTENTION

Before plugging the power cord into the power outlet, check if the kettle cups are not inside the kettle. The cups would get destroyed, if left inside while the main switch is ON.

APPLICATIONS

1. Open the lid and fill the kettle with cold water.
2. Make sure that the water level is between the minimum and maximum marks on the water level scale. Do not switch on the kettle when empty.
3. Close the lid.
4. Plug to AC outlet with the voltage corresponded to the information on the product label.
5. Switch the kettle on by the ON button. The indicator light will go on showing that the water is being boiled.
6. When the water has boiled, the kettle will switch off automatically.
7. The kettle may be switch off at any time by pushing the OFF button.
8. When pouring out the water incline the kettle slightly and gradually. Do not forget that hot water is inside.

9. An automatic safety boil-dry cut-out has been fitted for protection against overheating: It will also operate if the kettle is switched on when containing insufficient water.Always ensure the water inside the kettle covers the minimum mark 0.2 l on the water level indicator gauge.

ATTENTION

– *When heating water, the lid must be closed, otherwise the kettle will not turn OFF.*
– *In bigger tilting of the electric kettle backwards, particularly when it is filled up to maximum, water can flow out from the electric kettle in the bottom part of the kettle. This does not affect safety or other functions and it does not mean any failure of the electric kettle. In the case of tilting the electric kettle with hot water there is a risk of scalding. Therefore do not tilt the electric kettle.*

IV. MAINTENANCE

Unplug the appliance from power supply by taking the fork of the power cord out of the socket! Clean the kettle only when it is cooled down! Do not use rough and aggressive detergents (e.g. sharp objects, scrapers, diluting agents or other solvents)! The casing of the electric kettle is made of top-quality plastic material and the heating bottom is made of top-quality stainless steel, but in common use, impurities from water get stuck on them (water scale), particularly above the heating element. **It is not rust or another material defect of the kettle container and the appliance is not subject to a complaint for this reason.**

Cleaning the kettle

In the hard water area, it is important to do the decalcification regularly to keep the kettle in good working condition, because too much scale inside may cause the kettle fail to work. For the best performance of your kettle, decalcify the unit from time to time. The frequency depends on the hardness of your tap water and how many times you have used the kettle. Decalcification will clean the interior of the unit.

This may be done in the following manner:

Put about 50 g of citric acid into the kettle with limescale sediment. Fill the kettle half with water and stir. After dissolving, fill it up to ¾ of maximum amount of water. Torn on the kettle. Turn off the kettle before reaching boiling point, let the solution work for 10 minutes and then pour it out. Rinse the kettle thoroughly with clean water. In case of very thick sediments, you can repeat the process. Clean the kettle regularly!

More extensive maintenance or maintenance requiring intervention in the inner parts of the appliance must be carried out by professional service!

Failure to comply with the instructions of the manufacturer will lead to expiration of the right to repair!

The information regarding warranty and product repairs you can find on the website www.hyundai-electronics.cz/servis-eu

V. TECHNICAL DATA

Voltage (V)	shown on the type label of the appliance
Absorbed power (W)	shown on the type label of the appliance

Max. volume (l)	0.6
Weight (kg) approximately	0.4
Protection class of the appliance	I.
Size, (mm):	166 x 166 x 107
Input in off mode is 0.00 W	

The manufacturer reserves the right to change the technical specifications and accessories for the respective models.

VI. LEGISLATIVE & ECOLOGY

WARNING: DO NOT USE THIS PRODUCT NEAR WATER, IN WET AREAS TO AVOID FIRE OR INJURY OF ELECTRIC CURRENT. ALWAYS TURN OFF THE PRODUCT WHEN YOU DON'T USE IT OR BEFORE A REVISION. THERE AREN'T ANY PARTS IN THIS APPLIANCE WHICH ARE REPARABLE BY CONSUMER. ALWAYS APPEAL TO A QUALIFIED AUTHORIZED SERVICE. THE PRODUCT IS UNDER A DANGEROUS TENTION.

Disposal of old Electrical & Electronic Equipment (Applicable in the European Union and other European countries with separate collection systems).

This symbol on the product or on its packaging indicates that this product (or battery/accumulator) shall not be treated as household waste. Instead it shall be handed over to the applicable collection point for the recycling of electrical and electronic equipment. By ensuring this product is disposed of correctly, you will help prevent potential negative consequences for the environment and human health, which could otherwise be caused by inappropriate waste handling of this product. The recycling of materials will help to conserve natural resources. For more detailed information about recycling of this product, please contact your local Civic Office, your household waste disposal service or the shop where you purchased the product.

HOUSEHOLD USE ONLY. DO NOT IMMERSE IN WATER OR OTHER LIQUIDS.	
	TO AVOID DANGER OF SUFFOCATION, KEEP THIS PLASTIC BAG AWAY FROM BABIES AND CHILDREN. DO NOT USE THIS BAG IN CRIBS, BEDS, ARRIAGES OR PLAYPENS. THIS BAG IS NOT A TOY.
	It is not allowed to dispose it together with communal waste
	Symbol indicates a WARNING
	Please read the instructions manual
	Never immerse the electric kettle and the stand in water and other liquids (even partially)!

HASZNÁLATI ÚTMUTATÓ

Tisztelt Vevőnk! Köszönjük, hogy termékünket megvásárolta. Ezen készülék üzembehelyezése előtt kérjük, olvassa el nagyon figyelmesen annak használati utasítását és ezt az útmutatót a pénztári bizonylattal és a lehetőségek szerint a csomagoló anyagokkal és azok tartalmával együtt gondosan őrizze meg.

I. BIZTONSÁGI RENDELKEZÉSEK ⚠

– Az útmutató utasításait tekintse a készülék tartozékaként és juttassa el azt a készülék bármilyen további felhasználójának.
– Ellenőrizze, hogy a típustáblán levő feszültségérték megegyezik–e az Ön elektromos dugaszolóaljzatában levő feszültséggel. A csatlakozóvezeték villásdugóját csak a szabvány szerint helyesen bekötött és földelt dugaszolóaljzatba szabad becsatlakoztatni!
– A készüléket 8 éven felüli gyermekek, valamint a készülék működtetésében járatlan személyek is használhatják, amennyiben ezt felügyelet mellett teszik, illetve ismerik a készülék biztonságos működtetésének módját és az azzal járó veszélyeket. A felhasználó által történő tisztítást és karbantartást gyermekek nem végezhetik, ha nem töltötték be a 8. életévüket és azt is csak felügyelet mellett láthatják el. 8 évnél fiatalabb gyermekek csak a készülék és csatlakozó vezetékének hatósugarán kívül tartózkodhatnak.
– A készüléket nem használhatják felügyelet nélkül olyan személyek, akik alacsonyabb fizikai és szellemi képességekkel rendelkeznek, vagy akiknek nincs tapasztalatuk és nem ismerik a használati utasításokat, kizárólag abban az esetben használhatják, ha a készülékek használatáról írt utasításokat és a lehetséges veszélyeket megértik!
– A gyermekek nem játszhatnak a készülékkel!
– **Figyelmeztetés**: Soha ne nyissa fel a fedelet akkor, amikor a víz forr, vagy forró.
– Tilos a kannát vízbe, vagy más folyadékba meríteni (részben is)!
– Ha a készülék csatlakozóvezetéke megsérül, akkor azt a gyártó cég, annak szervíz szakembere, vagy hasonló minősítéssel rendelkező más személy cserélje ki, hogy ezzel elkerüljük a veszélyes helyzet kialakulását.
– Ne kapcsolja be a készüléket, ha annak csatlakozóvezetéke, vagy villásdugója sérült, ha nem működik rendesen, ha az leesett és megsérült, vagy ha vízbe esett. Ilyen esetekben adja át a készüléket szakszervizi vizsgálatokra, annak biztonsága és helyes működése, ellenőrzése céljából.
– A kanna legfeljebb **0,6 l** víz forralására alkalmas. Amennyiben a vízszint meghaladja a maximális megengedett értéket, a forró víz kifröccsenése fenyeget.
– **FIGYELEM**: Ne használja a készüléket olyan programmal, időkapcsolóval vagy bármely olyan alkatrésszel összekapcsoltan, amelyek a készüléket automatikusan bekapcsolhatják, mivel a készülék letakart, vagy helytelen elhelyezésekor tűzveszély keletkezhet.

– A készülék működése közben kerülje a készülék és az otthoni állatok, virágok, vagy rovarok közötti kontaktust!
– A termék otthoni és hasonló (üzletekben, irodákban és más hasonló munkahelyeken, szállodákban, motelekben és más hasonló helyiségekben, „bed and breakfast“ típusú szállodákban, mezőgazdaságban) használatra szánt! Nem kereskedelmi használatra!
– **A tápkábel villásdugóját soha ne dugja csatlakozóaljzatba, illetve soha ne húzza onnan ki nedves kézzel, vagy a kábelnél fogva!**
– **A terméket soha ne hagyja bekapcsolt állapotban felügyelet nélkül, és bekapcsolt állapotában folyamatosan ellenőrizze.**
– A készüléket tilos a szabadban használni!
– Ne tegyen a készülékre semmilyen tárgyakat!
– A kanna kizárólag víz forralására alkalmas, más folyadékok melegítése tilos. A forralóba ne tegyen filteres, vagy ömlesztett teát, sem egyéb ital adalékot, hozzávalót!
– A készüléket kizárólag az előírt módon, felborulással nem fenyegető helyen, hőforrásoktól (pl. k**ályha, tűzhely, főzőlap, forrólevegős sütő, grill**), gyúlékony anyagoktól (pl. **függönyök** stb.) és nedves felületektől (pl. **mosogatótál, mosdótál** stb.) megfelelő távolságban használja.
– Ne tegye a készüléket olyan tárgyak közelébe, vagy alá, amelyek gőz hatására megsérülhetnek, például a falak, konyhai szekrények, képek, függönyök közelébe!
– Ne használja a készüléket robbanás veszélyes helyeken!
– A készüléket tilos olyan helyeken használni, ahol kémiai szereket, festéket, vagy más égő, robbanó, illó és egészséget károsító anyagokat használnak, vagy tárolnak!
– Bekapcsolás előtt a kannát mindig töltse meg vízzel.
– Üzem közben ne érintse meg a készülék külső felületeit, azok forrók lehetnek és égési sérülés veszélye fenyeget. Ne érintse meg a fedelet működés közben és a víz felforrása után!
– A vízforraló bekapcsolása előtt ellenőrizze, hogy a vízszint a MIN és MAX érték között legyen!
– A készülék használata során mindig ügyeljen arra, hogy senki ne sérüljön meg (pl. **forró vízzel, vagy vízgőzzel**).
– Használat előtt kell, hogy legyen a kannában víz! Üres vízforraló bekapcsolása a termikus biztonsági biztosíték visszafordíthatatlan károsodását okozhatja, amelynek a javítását szakszervizben kell elvégezni. Erre a hibára nem érvényes a garancia.
– A gőzbiztosító a víz forráspontja elérésekor automatikusan kikapcsolja a készüléket.
– Ellenőrizze rendszeresen a készülék csatlakozóvezetékének állapotát.
– Soha ne helyezze a vezetéket forró felületre, ne hagyja az asztal, vagy a munkalap szélén át lelógni. A csatlakozóvezetékbe történő beakadáskor, vagy a csatlakozó vezeték pl. gyermekek által történő meghúzásakor a készülék felborulhat, vagy leeshet és azt követően komoly sérülés történhet!
– A csatlakozóvezetéket nem szabad éles, vagy forró tárgyakkal, nyílt lánggal megrongálni, nem szabad azt vízbe meríteni sem éles peremeken át hajlítani.
– A hosszabbító vezeték használatakor fontos, hogy az ne legyen sérült és megfeleljen az érvényes szabványoknak.
– A készüléket csak arra a célra használja, amire szánva van, és ahogy a használati útmutatóban le van írva. A készüléket soha se használja más célra.
– **FIGYELEM**: olyan készülék használata esetén, amely nem egyezik meg a használati utasítással, sérülés veszély léphet elő.
– A csomagoláson, illetve a készüléken található esetleges idegen nyelvű szövegek és képek magyarázata és fordítása a nyelv mutációjának végén található.
– A gyártó nem felel a készülék és tartozékai helytelen használatából eredő károkért (pl. **égési sérülés, leforrázás, tűz**) és a fenti biztonságtechnikai figyelmeztetések figyelmen kívül hagyásából eredő készülékre vonatkozó felelősségéért.

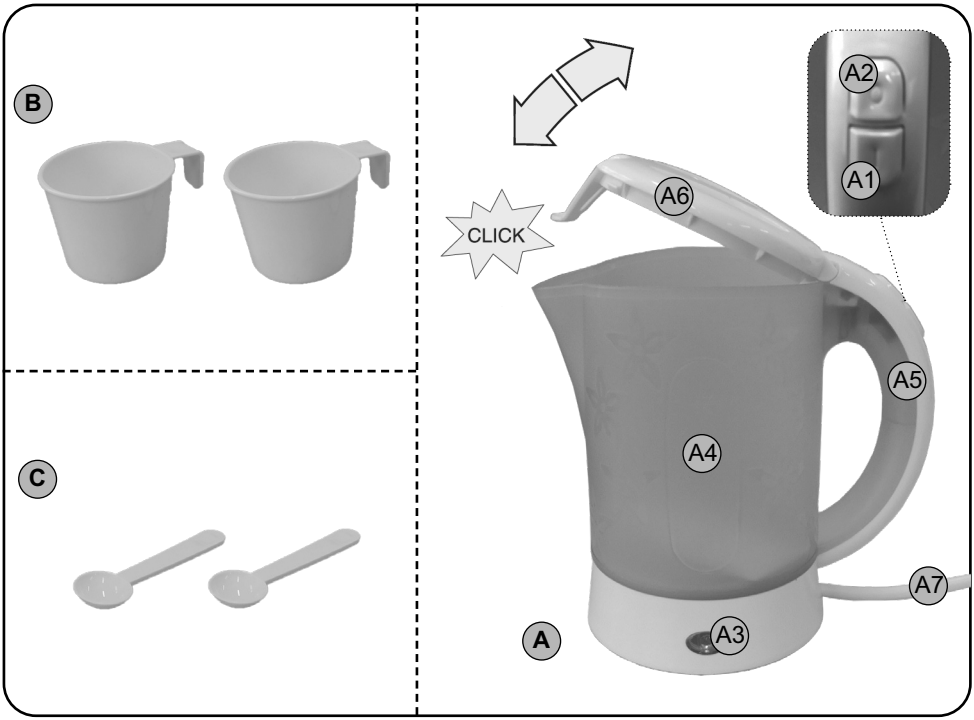

II. A KÉSZÜLÉK LEÍRÁSA

A – kanna

A1 – ON gomb
A2 – OFF gomb
A3 – ellenőrző lámpa
A4 – vízszintjelző
A5 – fogantyú
A6 – fedél
A7 – csatlakozókábel

B – 2 db műanyag poharat

C – 2 db műanyag teáskanalat

III. KEZELÉSI UTASÍTÁS

Az első használatbavétel előtt töltse meg a kannát tiszta vízzel a maximális vízszintig, kapcsolja be és forralja fel a vizet. Ezt követően öntse ki a vizet és az eljárást néhányszor ismételje meg (legalább ötször). Ezáltal alaposan kitisztítja a vízforralót és eltávolíthatja az esetleges műanyag szagot. Ha továbbra is műanyag szagot érez, akkor javasoljuk. hogy a KARBANTARTÁS – tisztítás fejezet szerint ismételje meg a folyamatot újra. Javasoljuk még, hogy hagyja a vízforralót nyitott álapotban 24 órán keresztül.

FIGYELEM

Mielőtt csatlakoztatja a készüléket a villamos hálózatba, mindig ellenőrizze, hogy nincsenek-e benne a csészék. Ha be lenne kapcsolva, a csészék tönkre mehetnek.

ALKALMAZÁSOK

1. Nyissa fel a fedőt és töltse meg a vízforralót hideg vízzel!
2. Ellenőrizze, hogy a vízszint a vízszintskálán a MIN és a MAX jelölés között legyen! Üresen ne kapcsolja be a készüléket!
3. Csukja le a fedőt

4. Csatlakoztassa a termékcédulán látható feszültségi értékű konnektorba a hálózati csatlakozót!
5. ON gombbal kapcsolja be a vízforralót. Az ellenőrző fény világítani kezd, amikor forr a víz.
6. Amikor a víz felforrt, a készülék automatikusan kikapcsol!
7. A vízforralót bármikor lehet OFF gomb megnyomásával kikapcsolni.
8. A víz kiöntésekor fokozatosan döntse meg a készüléket! Ne felejtse, hogy forró víz van benne!
9. A készülék automatikus száraz üzemmód elleni védelemmel van ellátva, ami védi a túlmelegedéstől. Akkor is működésbe lép, ha olyankor kapcsolja be a készüléket, amikor az nem tartalmaz elég vizet. Mindig ellenőrizze, hogy a víz a készülékben eléri-e a vízszintjelző MIN 0,2 l jelölését!

FIGYELEM

– *A víz melegítésekor a fedélnek zárva kell lennie, különben nem működik a gőzbiztosító!*
– *A kanna hátradöntésekor, különösen annak telt állapotában, a kanna alatti részre víz folyhat ki. Ez a jelenség nem veszélyezteti annak biztonságát, sem további funkcióját és ez nem jelenti a kanna üzemzavarát. Ha a megdöntés annak forró vízzel telt állapotában történik, akkor leforrázás veszélye fenyeget. Emiatt kerülje a kanna megdöntését.*

IV. KARBANTARTÁS

Minden karbantartás előtt kapcsolja ki a fogyasztót, a villásdugó csatlakozóaljzatból való kihúzásával áramtalanítsa, majd a tisztítás előtt hagyja kihűlni! Soha ne használjon durva vagy agresszív tisztítószereket (pl. éles tárgyakat, kaparót, hígítókat vagy egyéb oldószereket)! A vízforraló kanna a fűtőtál pedig minőségi rozsdamentes acélból készül, ennek ellenére standard használat esetén a vízben található szennyeződések (vízkő) lerakódnak rajta, különösen a fűtőtest részén. **Ez semmi esetre sem jelenti a kanna rozsdásodását vagy más jellegű anyaghibáját.**

A vízforraló tisztítása

Ahol kemény a víz, rendszeresen vízkő mentesítse a készüléket, hogy ezzel is óvja az állagát! A készülék a benne összegyűlt túl sok vízkőtől meghibásodhat. A tartósan jó teljesítmény érdekében rendszeresen vízkőmentesítse a vízforralót! A vízkőoldás gyakorisága a csapvíz keménységétől függ, és attól, hogy milyen gyakran használja a készüléket. Vízkőmentesítés során kitisztítható a készülék belseje.

Amit a következő módon tehet meg:

Öntsön bele a vízforralóba körülbelül 50 g citromsavat. Töltse félig vízzel és keverje össze. Mikor feloldódik, öntsön hozzá körülbelül ¾-ig vizet. Kapcsolja be a vízforralót. Felforrás előtt kapcsolja ki a vízforralót és hagyja az oldatot körülbelül 10 percig dolgozni, majd öntse ki. Öblítse ki a vízforralót alaposan tiszta vízzel. Nagy szennyeződés esetén ismételje meg az egész folyamatot. Tisztítsa a vízforralót rendszeresen!

Azoknak az alkatrészeknek a cseréjét, amelyeknél a készülék elektromos részeibe történő beavatkozás szükséges, csak szakszerviz végezheti!

A garanciával és a termékjavítással kapcsolatos információkat a www.hyundai-electronics.cz/servis-eu weboldalon találja.

V. MŰSZAKI ADATOK

Feszültség (V) / Teljesítményfelvétel (W)	a készülék típusának címkéjén látható
Űrtérfogat (l)	0,6
Súly (kg) kb.	0,4
A készülék érintésvédelmi osztálya	I.

Termék méretei (mm): 166 x 166 x 107
Teljesítményfelvétel kikapcsolt állapotban 0,00 W

A technikai specifikációk és modell szerinti esetleges tartozékok változtatásának jogát a gyártó fenntartja! Illusztratív képek.

VI. JOGALKOTÁS ÉS ÖKOLÓGIA

FIGYELEM: TŰZ VAGY ÁRAMÜTÉS ELKERÜLÉSE ÉRDEKÉBEN NE TEGYE KI A KÉSZÜLÉKET ESŐ VAGY NEDVESSÉG HATÁSÁNAK. HASZNÁLATON KÍVÜL VAGY JAVÍTÁS ELŐTT MINDIG HÚZZA KI A KÉSZÜLÉKET AZ ELEKTROMOS HÁLÓZATBÓL. A KÉSZÜLÉK NEM TARTALMAZ A FELHASZNÁLÓ ÁLTAL JAVÍTHATÓ ALKATRÉSZEKET. MINDIG FORDULJON SZAKSZERVIZHEZ. A KÉSZÜLÉK VESZÉLYES FESZÜLTSÉG ALATT VAN.

Környezetvédelmi információk
Megtettünk lehető legjobbat a csomagolóanyagok mennyiségének csökkentése érdekében: lehetővé tettük azok egyszerű szétválasztását 3 anyagra: kartonpapír, papírzúzalék és olvasztott polipropilén. A készülék olyan anyagokat tartalmaz, amelyek szétszerelés után speciális üzemekben újrahasznosíthatók. Kérjük, tartsa be a csomagolóanyagok, kimerült elemek és régi berendezések kezelésére vonatkozó helyi előírásokat.

Feleslegessé vált elektromos és elektronikus készülékek hulladékként való eltávolítása (Használható az Európai Unió és egyéb európai országok szelektív hulladékgyűjtési rendszereiben).

Ez a szimbólum a készüléken, vagy annak csomagolásán azt jelzi, hogy a terméket ne kezelje háztartási hulladékként! Kérjük, hogy az elektromos és elektronikai hulladék gyűjtésére kijelölt gyűjtőhelyen adja le! A feleslegessé vált termék helyes kezelésével segít megelőzni a környezet és az emberi egészség károsodását, mely bekövetkezhetne, ha nem követi a hulladékkezelés helyes módját. Az anyagok újrahasznosítása segít a természeti erőforrások megőrzésében. A termék újrahasznosítása érdekében, valamint további információért forduljon a hozzátartozó hivatalhoz, vagy a lakhelyén lévő hulladékokkal foglalkozó szolgáltatóhoz, illetve ahhoz az üzlethez, ahol a terméket megvásárolta!

A KÉSZÜLÉKEN, ANNAK CSOMAGOLÁSÁN VAGY ÚTMUTATÓJÁBAN TALÁLHATÓ FIGYELMEZTETÉSEK ÉS SZIMBÓLUMOK.

	HOUSEHOLD USE ONLY. DO NOT IMMERSE IN WATER OR OTHER LIQUIDS. Kizárólag háztartási használatra alkalmas. Ne merítse vízbe vagy más folyadékba.
	TO AVOID DANGER OF SUFFOCATION, KEEP THIS PLASTIC BAG AWAY FROM BABIES AND CHILDREN. DO NOT USE THIS BAG IN CRIBS, BEDS, ARRIAGES OR PLAYPENS. THIS BAG IS NOT A TOY.
	Fulladásveszély. Tartsa a PE zacskót gyermekektől elzárt helyen. A zacskó nem játékszer. Ne használja ezt a zacskót bölcsőkben, kiságyakban, babakocsikban, vagy gyerek járókákban.
	Figyelmeztetést
	Olvassa el a használati utasítást
	Tilos a kannát és a talpat vízbe, vagy más folyadékba meríteni (részben is)!

BEDIENUNGSANLEITUNG

Sehr geehrter Kunde, wir danken Ihnen für den Kauf unseres Produktes. Bewahren Sie diese Anleitung gemeinsam mit dem Kassenbeleg und nach Möglichkeit auch mit der Verpackung gut auf.

I. SICHERHEITSHINWEISE UND WARNUNGEN ⚠

– Betrachten Sie die Bedienungsanleitung als Bestandteil des Gerätes und leiten Sie diese an jeden Benutzer des Gerätes weiter.
– Kontrollieren Sie, dass die Angaben auf dem Typenschild mit der Spannung an Ihrer Steckdose übereinstimmen. Der Stecker des Netzteils darf nur an eine Steckdose angeschlossen werden, die den einschlägigen Normen entspricht.
– Dieses Gerät kann von Kindern ab dem Alter von 8 Jahren und von Menschen mit verminderten körperlichen, sensorischen oder geistigen Fähigkeiten oder mit Mangel an Erfahrung und Wissen bedient werden, sofern sie während der Gerätebenutzung beaufsichtigt werden oder unterwiesen wurden, wie das Gerät in einer sicheren Weise zu nutzen ist und wenn sie die möglichen Gefahren verstehen. Kinder dürfen nicht mit dem Gerät spielen. Die Reinigung und Wartung des Gerätes darf von unbeaufsichtigten Kindern nicht durchgeführt werden. Kinder unter 8 Jahren müssen von dem Gerät und seiner Anschlussleitung ferngehalten werden.
– Öffnen Sie den Deckel nicht, wenn das Wasser kocht oder heiß ist.
– Tauchen Sie den Wasserkocher nicht ins Wasser oder andere Flüssigkeiten (auch nicht teilweise)!
– Wenn die Anschlussleitung dieses Gerätes beschädigt ist, muss sie durch den Hersteller, von dessen Servicewerkstadt oder einer ähnlich qualifizierten Person ersetzt werden, um Gefährdungen zu vermeiden.
– Verwenden Sie das Gerät niemals, wenn es eine beschädigte Anschlussleitung oder Netzstecker hat, wenn es nicht richtig arbeitet, wenn es auf den Boden gefallen ist und beschädigt ist, wenn es ins Wasser gefallen ist. In solchen Fällen bringen Sie das Gerät in eine autorisierte Servicewerkstadt, um dort seine Sicherheit und die ordnungsgemäße Funktion überprüfen zu lassen.
– **WARNUNG**: Die Oberfläche des Heizelements kann nach dem Betrieb Restwärme abgeben.
– **VORSICHT:** Das Gerät ist nicht für den Betrieb mit einer externen Zeitschaltuhr, einer Fernbedienung oder einer anderen Komponente, die das Gerät automatisch schaltet, ausgelegt, da bei der Inbetriebnahme des Geräts Brandgefahr besteht, wenn das Gerät abgedeckt oder falsch positioniert ist.
– Vermeiden Sie einen Kontakt mit Haustieren, Pflanzen und Insekten, wenn der Wasserkocher in Betrieb ist.
– **Stecken Sie den Stecker der Anschlussleitung nicht mit nassen Händen in die elektrische Steckdose und ziehen Sie ihn nicht an der Anschlussleitung aus der elektrischen Steckdose!**

– **Lassen Sie das Gerät nicht ohne Aufsicht in Betrieb und kontrollieren Sie es über den gesamten Zeitraum der Wassererwärmung!**
– **Der Wasserkocher darf nicht zum Erhitzen anderer Flüssigkeiten als Wasser verwendet werden!**
– **Waschen Sie den den Wasserkocher nicht unter fließendem Wasser ab!**
– Das Gerät ist nur für die Verwendung in Haushalten und für ähnliche Zwecke bestimmt (in Geschäften, Büros und ähnlichen Arbeitsplätzen, für Gäste in Hotels, Motels und anderen Unterbringungseinrichtungen und auch in der Landwirtschaft)! Er ist nicht für die gewerbliche Nutzung bestimmt!
– Verwenden Sie das Gerät nur in der Arbeitsposition an Stellen, wo er nicht umkippen kann und in einer ausreichenden Entfernung von Wärmequellen (z.B. Öfen, Herden, Kochplatten, Backöfen, Grills), brennbaren Gegenständen (z.B. Vorhängen, Gardinen usw.) und feuchten Oberflächen (z.B. Spülen, Waschbecken usw.).
– Der Wasserkocher muss mit Wasser gefüllt sein, bevor er in Betrieb genommen werden kann. Füllen Sie den Wasserkocher nicht mit Wasser, wenn er auf einem Ständer steht.
– Der Wasserkocher ist für das Erhitzen von maximal 0,6 l Wasser ausgelegt. Wenn der Wasserstand die empfohlene Höchstmenge überschreitet, kann kochendes Wasser herausspritzen.
– Berühren Sie während des Betriebs nicht die Außenflächen des Wasserkochers, sie sind heiß und es besteht Verbrennungsgefahr. Berühren Sie während des Betriebes weder das Gehäuse, noch den Deckel - Verbrennungsgefahr!
– Vergewissern Sie sich vor dem Einschalten des Kochers, dass sich der Wasserpegel zwischen den Marken MIN und MAX befindet.
– Achten Sie bei der Handhabung darauf, dass Sie sich nicht verletzen (z. B. durch kochendes Wasser, Dampf).
– Wenn Sie den Wasserkocher längere Zeit nicht benutzen, empfehlen wir, vom Netz zu trennen, indem Sie den Netzstecker aus der Steckdose ziehen.
– Das Gerät ist mit einem Überhitzungsschutz ausgestattet, der das Gerät beim Betrieb ohne Wasser abschaltet. Trennen Sie in diesem Fall das Gerät vom Stromnetz und lassen Sie es abkühlen, bevor Sie es wieder mit kaltem Wasser füllen. Es könnte sonst die Lebensdauer des Heizkörpers verringern.
– Kontrollieren Sie regelmäßig den Zustand der Anschlussleitung.
– Legen Sie die Anschlussleitung nicht auf heißen Flächen ab, lassen Sie sie nicht über den Rand eines Tisches oder einer Arbeitsplatte hängen. Durch Hängenbleiben oder Ziehen an der Anschlussleitung z.B. durch Kinder kann es zum Umkippen bzw. Herabziehen des Geräts und nachfolgend zu einer ernsthaften Verletzung kommen! Die Anschlussleitung des Gerätes darf nicht durch scharfe oder heiße Gegenstände, offenes Feuer beschädigt sein, sie darf nicht in Wasser getaucht und auch nicht über scharfe Kanten gebogen werden!
– Falls es erforderlich ist, ein Verlängerungskabel zu verwenden, muss dieses unbeschädigt sein und den geltenden Normen entsprechen.
– Verwenden Sie das Gerät niemals für einen anderen Zweck als den, für den es bestimmt ist und der in dieser Anleitung beschrieben wird!
– Der Hersteller haftet nicht für Schäden, die durch unsachgemäßen Gebrauch des Gerätes entstehen (z.B. Verbrennungen, Verbrühungen, Feuer) und übernimmt keine Garantie für das Gerät, wenn die oben genannten Sicherheitshinweise nicht beachtet werden.

II. BESCHREIBUNG DES GERÄTES

A – Wasserkocher

A1 – Schalter I (Ein)
A2 – Schalter 0 (Aus)
A5 – Griff
A6 – Deckel

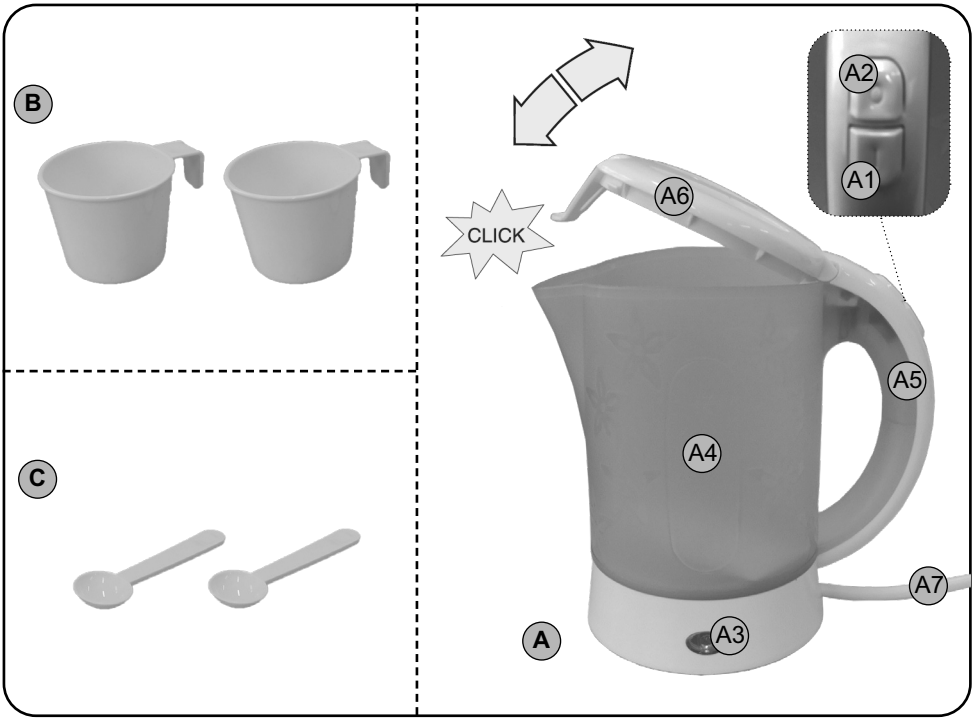

A3 – Kontrolllampe
A4 – Wasserstandsanzeige

A7 – Anschlussleitung

B – Plastikbecher (2 Stück)

C – Plastiklöffel enthalten (2 Stück)

III. INBETRIEBNAHME

Vor der ersten Benutzung füllen Sie den Wasserkocher mit frischem Wasser bis zum max. Wasserstand, schalten ihn ein und bringen das Wasser zum Kochen. Schütten Sie nachfolgend das Wasser aus und wiederholen Sie den Vorgang mehrmals). Auf diese Weise wird der Wasserkocher richtig gekocht und der Plastikgeschmack verschwindet. Wenn Sie den Eindruck haben, dass das abgekochte Wasser einen Nachgeschmack von Kunststoff hat, empfehlen wir Ihnen, den Vorgang zu wiederholen, wie in Abschnitt **IV. WARTUNG** - Reinigung des Wasserkochers beschrieben. Eine weitere Empfehlung ist, den leeren Wasserkocher 24 Stunden lang offen stehen zu lassen

Achtung
Prüfen Sie vor dem Einstecken des Netzkabels in die Steckdose, ob sich die Tassen nicht im Inneren des Wasserkochers befinden. Die Tassen würden zerstört werden, wenn sie bei eingeschaltetem Hauptschalter im Inneren verbleiben.

VERWENDEN

1. Öffnen Sie den Deckel und Füllen Sie den Wasserkocher mit Trinkwasser.
2. Die minimale und maximale Wassermenge ist auf der Wasserstandsanzeige gekennzeichnet.
3. Schließen Sie dann den Deckel.

4. Stecken Sie den Stecker des Netzteils in das Stromnetz.
5. Schalten Sie ihn mit dem Schalter A1 in die Position I ein. Das Leuchten der Kontrollleuchte signalisiert das der Wasserkocher in Betrieb ist.
6. Nach Erreichen des Siedepunktes schaltet sich das Gerät automatisch aus.
7. Vor Erreichen des Siedepunkts lässt sich der Wasserkocher mit dem Schalter A2 in die Position 0 ausschalten.
8. Neigen Sie den Kessel beim Ausgießen des Wassers leicht und langsam. Vergessen Sie nicht, dass sich heißes Wasser darin befindet.
9. Zum Schutz vor Überhitzung ist eine automatische Abschaltung des Wasserkochers eingebaut: Vergewissern Sie sich, dass das Wasser im Wasserkocher die Mindestmarke von 0,2 l auf dem Wasserstandsanzeiger erreicht hat.

Achtung

– *Bei der Erwärmung des Wassers muss der Deckel geschlossen sein, anderenfalls kommt es nicht zum Abschalten des Gerätes!*
– *Bei Überfüllung und Neigung des Wasserkochers nach hinten, kann über das Verbindungsrohr Spritzwasser zum Dampfschalter gelangen, welches dann aus dem Unterteil austritt. Dies beeinflusst nicht die Sicherheit und auch keine weiteren Funktionen. Es handelt sich um keine Störung des Gerätes. Bei Neigung des Gerätes mit kochendem Wasser droht Verbrühungsgefahr. Stellen Sie aus diesem Grund nie den Wasserkocher auf einer Schräge ab.*

IV. WARTUNG

Trennen Sie vor jeder Wartung den Wasserkocher vom elektrischen Netz! Führen Sie eine Reinigung erst nach Abkühlung und vollständiger Entleerung des Wasserkochers durch! Der Wasserkocher wurde aus hochwertigem Kunststoff trotzdem kommt es zu einem Absetzen von Verunreinigungen aus dem Wasser (Kalkstein), insbesondere im Bereich über dem Heizelement. **In keinem Fall handelt es sich um Korrosion oder einen anderen Materialmangel des Wasserkochers und es ist kein Grund zur Reklamation des Gerätes.**

Reinigung des Gerätes

Schütten Sie in den Kocher mit den Kalkablagerungen ca. 50 g Zitronensäure. Den Kocher ca. bis zur Hälfte mit Wasser füllen und umrühren. Nach dem Auflösen füllen Sie den Kocher bis zu 3/4 der maximalen Wassermenge. Stellen Sie den Kocher und schalten Sie ihn ein. Vor Erreichen des Siedepunkts schalten Sie den Kocher aus, lassen Sie die Lösung ungefähr 10 Minuten einwirken und schütten Sie sie danach aus. Spülen Sie den Kocher gründlich mit sauberem Wasser aus. Im Fall einer sehr starken Verunreinigung können Sie den gesamten Vorgang wiederholen. Führen Sie die Reinigung des Kochers regelmäßig durch!

V. TECHNISCHE DATEN

Spannung (V)	angegeben auf dem Typenschild des Gerätes
Leistungsaufnahme (W)	angegeben auf dem Typenschild des Gerätes
Max. Volumen	0,6 l
Gerät der Schutzklasse	I.
Leistungsaufnahme wenn ausgeschaltet	0,00 W
Abmessungen	166 x 166 x 107 mm
Gewicht	0,4 kg

Änderungen im Sinne des technischen Fortschrittes behalten wir uns vor

VI. UMWELTSCHUTZ

WARNUNG: SETZEN SIE DAS GERÄT NICHT DEM REGEN ODER DER FEUCHTIGKEIT AUS, UM EINEN BRAND ODER STROMSCHLAG ZU VERMEIDEN. ZIEHEN SIE IMMER DEN STECKER AUS DER STECKDOSE, WENN SIE DAS GERÄT NICHT BENUTZEN ODER BEVOR SIE ES REPARIEREN. DAS GERÄT ENTHÄLT KEINE VOM VERBRAUCHER REPARIERBAREN TEILE. WENDEN SIE SICH IMMER AN EIN QUALIFIZIERTES, AUTORISIERTES SERVICEZENTRUM. DAS GERÄT UNTER GEFÄHRLICHER SPANNUNG STEHT.

Entsorgung von Elektroaltgeräten, Altbatterien und Altakkumulatoren (Gilt für die Europäische Union und europäische Länder mit getrennten Sammelsystemen)

Dieses Symbol auf dem Produkt, seinem Zubehör oder seiner Verpackung zeigt an, dass das Produkt nicht als Hausmüll behandelt werden darf. Bringen Sie das Produkt oder den Akku (falls enthalten) am Ende seiner Nutzungsdauer zu einer entsprechenden Rücknahmestelle für das Recycling dieser Elektrogeräte und Akkus. In der Europäischen Union und in anderen europäischen Ländern gibt es Sammelstellen für Elektro-Altgeräte. Indem Sie sicherstellen, dass das Produkt ordnungsgemäß entsorgt wird, können Sie mögliche negative Folgen für die Umwelt und die menschliche Gesundheit vermeiden, die sich aus einer unsachgemäßen Handhabung des Produkts oder der Batterie bzw. des Akkus ergeben können. Recycling von Materialien trägt zur Erhaltung der natürlichen Ressourcen bei. Bitte entsorgen Sie daher ausgediente Elektrogeräte und Batterien/Akkus nicht im Hausmüll.

HOUSEHOLD USE ONLY. DO NOT IMMERSE IN WATER OR OTHER LIQUIDS.
Nur für den Hausgebrauch bestimmt. Nicht ins Wasser oder andere Flüssigkeiten tauchen.

	TO AVOID DANGER OF SUFFOCATION, KEEP THIS PLASTIC BAG AWAY FROM BABIES AND CHILDREN. DO NOT USE THIS BAG IN CRIBS, BEDS, ARRIAGES OR PLAYPENS. THIS BAG IS NOT A TOY.
	Erstickungsgefahr. Verwenden Sie diesen Beutel nicht in Wiegen, Kinderbetten, Kinderwagen oder Kindergittern. Legen Sie den PE-Beutel außerhalb der Reichweite von Kindern ab. Der Beutel ist kein Spielzeug.
	Es darf nicht mit dem Siedlungsabfall entsorgt werden
	Vorsicht
	Lesen Sie die Bedienungsanleitung
	Nicht ins Wasser oderandere Flüssigkeiten tauchen.

Hersteller/Inverkehrbringer: ETA a.s., Křižíkova 148/34, Karlín, 18600 Praha 8 CZECH REPUBLIK
Service: Omega electric GmbH, Servicezentrale, Industriering 2, D- 04626 Schmölln.
Bei Fragen zu Reparaturen und Bestellung von Ersatzteilen wenden Sie sich bitte an unsere deutsche Servicezentrale: Tel.: 034491/58860, Fax: 034491/5886189,
Email: info@eta-hausgeraete.de

HYUNDAI

Licensed by HYUNDAI Corporation Holdings, Korea
Imported by ETA a.s., náměstí Práce 2523, 760 01 Zlín, CZ

GENUINE PRODUCT OF
HYUNDAI CORPORATION